臺灣日日新報 夕刊
三月十三日
夕刊定價一部貳錢

北平の人心不安 非公式戒嚴令布かる

流言蜚語取締も布告

【北平十二日發電通】張學良の離平と共に蔣介石系の流言多く北平の人心極度に不安に陷り、秩序紊亂狀態にあるに鑑み何應欽は平津衛戍司令部の名で十二日左の布告を發した

時局重大の際治安を紊す目的を以て流言蜚語を發するもの少なからざるに鑑み政府は之等攪亂者は軍規を以て律し逮捕の際は嚴罰に處す

尙右布告と共に北平には非公式戒嚴令が布かれた

何應欽が就任聲明

【北平十二日發電通】十二日學良上海に去るや、何應欽は十二日より余が學良に代り北支の軍政を統轄し、北支の治安は斷乎を以つ維持するとの就任聲明を發した

南京方面の排日俄然惡化

【南京十二日發電通】南京當地方面の排日は既に惡化し來り邦人の商店は例外なく妨害されてゐる、更に日清汽船使用邦人一名反日會に拘引され、又碇泊中の日本軍艦に對する食糧品賣込商人も脅迫されて一昨日來來らず　長江各地の日清汽船使用支那人苦力に對して、脅迫が行はれてゐる

蔣、張間は一脈相通ず

わが軍部の學良下野觀

【東京十三日發電通】張學良の下野外遊に付き軍部方面の見解を綜合するに、張學良の引退を阻することは考へられぬことであり、引いて罪ぜらるるが如く學良に退陣を切らせたといふことは言ひ得べからざることであり、寧ろ兩者

相協議 の上利害一致して今日の事に出でたものであるといふのは學良としては此際下野すべき運命にある以上、時期を失して目下擡頭しつつある反張勢力に斬らるる時は張學良が再び自己の手中に北支を收むることは不可能であるが、之を親友の蔣介石に依頼すれば又何等かの機會に再び返り咲きが出來る多分の

可能性 がある、蔣介石として學良の地盤を全然放棄し第三勢力に委ねる時は第一自己保全を危くする結果となるが、この第三勢力が發生せぬ時に蔣張の關係は普通支那軍閥が物質的提手するのと異なり何處か一脈相通ずる精神的、思想的の共鳴點を有するもので、一方蔣介石が徹底的に學良の地盤を踏襲して自己保全を謀したものであるといふにある

ステートメント 學良が發表

重任を辭して暇を得たから 國民としての修養をしたい

【上海十二日發電通】張學良は十二日午後七時半支那記者團に左のステートメントを發表した

東北軍は即ち國家の軍隊にして余はその一軍人である、故に余の辭職と共にその軍隊を中央に返すは當然でこれに就ては彼是言ふことはない、余個人としては今重任を卸し暇を得たから一個の良き國民としての修養をしたい所は我が宿望である、今後は社會の人々や我友人は余を一個の平民として相對して貰ひたい、是余に取つて非常な幸福である、國家のことは諸君がよく知る通りで何等自分から言ふ所もない

蔣介石保定へ

【北平十三日發聯合】昨日石河莊で閻錫山と會見した蔣介石は顧祝同幹其他を伴ひ十二日午後三時石河莊發保定に向ひ同六時五十分保定に到着した

亡命先は何國か

佛國か和蘭か米國 學良は一週間上海に滯在

【上海十二日發電通】來滬した學良は天津にあつて應至夫人の來滬を待つのと旅劵の手配のため約一週間上海に滯在する豫定で、亡命先はフランスかオランダかアメリカであると言はれてゐる

學良の意氣銷沈 ◇佛租界へ入る

【上海十二日發電通】張學良は十二日午前七時半北平郊外南苑飛行場より米人顧問ドナルド、朱光沐、湯國楨等六名同乘自家用フォード機で離平し午前十一時二十分着滬直ちに宿舍たる佛租界フォッシュ街一八一の宿舍に入つたが學良は全く意氣銷沈の若さめた姿を見せてゐた

尨大な赤字公債案 貴族院で可決確定

十三日の貴族院本會議

【東京十三日發電通】十三日の貴族院本會議は午前十一時十分開會、[illegible]

一、陸海委員長報告　委員長清岡長言子の報告あり、田中館愛橘氏より北海道中心に關する緊急建議の趣旨を說明し可決、一、道路協議會及び港灣の新設に關する法律案の報告あり、[illegible]、後日程に入り

一、昭和八年度一般會計の財源に充つるため公債發行に關する法律案
一、大阪府大工業部設置に付き帝國大學特別會計法及び官立大學特別會計法の改正に關する法律案
一、朝鮮事業公債法中改正法律案
一、樺太事業公債法中改正法律案
一、貨幣法中改正法律案

を一括上程、委員長內藤政英男委員會の經過を報告し可決確定、茲に尨大な赤字公債案も兩院を通過した

一、船舶安全法案
一、船舶職員法中改正法律案

副委員長安藤隆太郞男の報告ありて可決確定

一、工業組合法中改正法律案

委員長內藤政英男の報告通り可決　次で諸議三十六件を採擇午前十一時十四分散會

新駐獨大使 永井氏赴任

十三日東京發

【東京十三日發電通】新任駐獨大使永井松三氏は十三日午前九時東京驛發、石井顧問官、小幡大使、鈴木侍從長、芳澤前外相、林滿鐵總裁、廣田大使その他外交團等多數の盛んな見送りに赴任の途についたが、途中名古屋に立寄り大連を經て新京經由ハルビンよりシベリア經由赴任の筈

三陸震害救濟に 第二豫備金支出

近日知事の上京を待ち 內務省で對策決定

【東京十三日發電通】三陸地方震災善後策に關し內務省は取あへず羽根社會局長官以下土木局衛生局等の關係官を派遣し詳細調査せしめその結果に基き復興對策の立案を急いでゐるが二十日中岩手、宮城縣の知事が對策を持つて上京するを待ち其の應急措置の協議を遂げ第二豫備金支出を大藏省に要求する事になつた

書記官長更迭

柴田氏辭職して 後任は堀切善次郎氏

【東京十三日發電通】柴田書記官長は本日の院內閣議にて辭任し後任は左の如く決定した

任內閣書記官長（一等親任待遇）　法制局長官　堀切善次郎
任法制局長官（一等）　法制局參事官　黑崎定三
依願免本官　內閣書記官長　柴田善三郎

阿部軍司令官 廿日に上京

管下狀況の上奏と 師團長會議出席のため

阿部軍司令官は管下狀況上奏及び師團長會議出席のため二十日出帆の便船にて上京する筈であるが、隨行は村田參謀、歸任は四月九日頃となる豫定である

舊帝政時代の ドイツ國旗甦る

ワイマール憲法は空文に歸し 帝政復活運動全國に勃興

【ベルリン十二日發聯合】ヒトラー、パーペン內閣成立と共にドイツ共和國の根本法たるワイマール憲法は殆ど全く空文に化し帝政復活運動は全ドイツに勃興するに至つたがヒトラー、パーペン內閣は愈々赤、黑、黃三色の共和國旗を廢し新たに帝政時代のドイツ國旗を採用に決し十二日右に關する大統領令を公布した

現內閣の延命を 民政黨側は希望

政權爭奪の陰謀を警戒

【東京十三日發電通】第六十四議會も無事終了の模樣だが其後の政局に關し民政黨は現內閣は當分存續するであらうと觀じ出來るだけ自重態度を執つて居る、同黨幹部の觀測、熱河問題、財政經濟、思想問題等時局成立當時より一層重大を加へ居るので、これを打開するには今の如き擧國一致內閣を以てするより外なしとし內閣の延命を希望なりとし民政黨は出來るだけこれを支援し政權爭奪の如き陰謀を警戒してゐる

＝ショー翁の都入り＝

海の豪華版プレジデント・オブ・ブリテン號は世界觀光客を満載して七日午前八時巨體を橫濱港碇泊に橫著けした、其の中に例の世界一の皮肉屋バーナード・ショー翁もゐて居て帝都見物にやつて來た、午後英國大使館から芝の日本聯盟本部を訪問して安部磯雄氏等と例の調子で談笑して引あげた（寫眞は向つて右より麻生氏、ショー翁、安部磯雄、茂木愸兵衛氏）

聯盟脫退の 手續を審議

十三日院內閣議で

【東京十三日發電通】政府は十三日正午院內で臨時閣議を開き聯盟脫退に關する諸手續に付き內田外相の報告に基き重要審議を遂げた

安武文教局長 神戸を出帆

【神戸十三日發本社特電】安武文教局長は中村屬を隨へ大和丸で歸任の途についたが語る

師範教育令の改正案も無事通過一段を以つて臨時の諮問を得、いよ〳〵實施の運びに至つたのは何よりも嬉しい、文化の向上は云ふまでもなく其の教育程度の如何によるのであるがそれにはどうしても教員の資格向上に俟たなければならないのである　元より何か一年の延長によつて充分とは云へないけれどもこれが一端とは云ひ得るであらう、これで內地同樣になつたことは何より喜しい所である

人事

▲後宮信太郎氏　十三日蓬萊丸にて上京
▲岡川孝吉氏（臺南州水利所長）　十三日出北（日の丸館）

その日その日

○張學良の辭職で北支の勢力關係は一變したものの中央か、東北方、その何れが主勢力になるかそれぞれ必死に暗躍

○東北の將領達が現切者を排祭にあげたとしても、結局は東北と中央との地盤爭ひが動機

○北平、天津といふ舞臺を前にして虎視が爪を磨いての爭ひだ、支那將領の正體がよく出てゐる

○これで熱河の十八萬、クーデター旗行の口實も出てくるわけ

○北支でコレ以上日本と睨み合へるのが支那の利益なりや否、よくく考へるが宜しい

○兎角く說破の際で脱れ兵が流散めつたに逃げると事後の紛亂なからずドン、正に復讐の數

○フランス國民の神經がどう〳〵世界は何處まで騷ぎつつ行くか

無絃琴

就いてその後使滿洲人の瀛洲實業界進出には政府から密咬及び資金の援助があると例の「滿洲國」の建國に就いては殆ど全國に十ケ所ほどある本島人關係のハルビン郊外のものは資本金二十五萬圓で天津の光東銀行の總理だつた莊某が一人で五萬圓支出したさうだ▲滿洲方の利益を代表し更に一人の副總理を置くが此の候補として滿洲國政府側では張某の出身の者を公選したのださうだ、所が同君は之を辭退したこと

少年航空兵の死 (51)

桃井京次作　淺枝次朗畫

早春に散る花(二)

獨立飛行〇聯隊の本部から、四粁程西南へ十キロ程はなれた村の端づれに、野戰病院がある。

敎育隊の一と棟だつたのを其儘病院にして、あとは平行なバラック病棟を建て足して、急いで拵へたものである。

病院から數へて三つ目の、三號病棟には、とりわけ重症の人々が收容されてゐた。特に廊下を中心に、左右へ五床づつある。その右端の一角の病床、窓邊を占めてゐるが、此の寢臺に腰かけて、今、立ちかけてゐる見舞人を呼びとめたのは、若い生田少年だつた。

―敎官殿。

一生懸命で、そのくせ、弱い力の聲だつた。呼ばれた人は、午後の仕事に寸暇を見付けて、本部からオートバイを操縱して來た、加藤中尉である。

―ち、生田、お前未來の敎官の所へ隱してくれた譯なんだ。俺は俺だけとして、それを、彼れの嬉しい好意だと考へてるるんだからね。

まあ、ま、早く全快して、今度こそ一度戰場に立つ時に、大威張りでやれ生徒と呼んだ頃のやうに、加藤中尉は、多く話しては不可ないと思ひながら、つひ親身に成りすぎて、やつぱり敎官と呼ばれ生徒と呼んだ頃のやうに、懇切に言ひつくしたかつた。

生田少年のはうでは、もとより、いつまでも敎官に居てもらつていつまでも話してもらひたいのだつた。

―その御友情に、分ります。だけれど、私が、生田中隊長殿に迫ひ返されたのは、私が、あの時、まるで戰場の役に立たなかつたから、それで、戰場に、迎ひ返されたんであります。

―無論、それもあらう。

―それだけ、だと思ひます。

―よろしい。自分の中隊長からどんな懲戒を受けたつていいぢやないか。他人に罰せられたわけぢやなし。しかもお前は、その後この滿洲の野へと、自分自身の努力で戰場に外の中隊で軌道へ出たんだ。それに依つて生田は、立派な一等兵士であつた。

―生田中隊長殿は、まり怒つて下さるでせうか。

―怒るもんか。現に罰ってみぬがやないか。

と加藤中尉は、先刻少年に讀みきかせた手紙をもう一度取り出して、その中の一と節りを讀んで聞きかせてやつた。

―いいか、「…………確かに、彼れの天來の勇敢と、旺んなる飛翔心とが、訓練のするに從て、彼れに內在する眞の男らしさを磨き出すべしと該く候……」だからね、生田中尉は、お前の眞の力を、ちやんと見拔いてゐて居たのさ。俺より以上にね。

―ぢゃ、何故……、と少年はロ籠つた。

―なに？

と問しく、もう一とのぞきするのへ。

―敎官殿……生田中隊長殿はほんとに、來て下さるでせうか？

ひつと肢を深くして、心の奧から慕ひ尋ねるのである。

―おお、來るとも。

―許し、いつお出でになれるか……

―だから、先刻讀んでやつた手紙にもあるとほり、戰況に突發的な變化が無いかぎり、明日は必ず本部までやつて來る。本部へ來たら、此の總が殿長、此處まで迫えて來てお前に對面して貰ふから、心配せんでいいよ。

―はア。……

と未だ何か言ひたげに、少し身じろぎするのだつた。

―どうした？

―敎官殿、今度は、私も、叱られずに、あの中隊長殿に、對面出來ますね！

―おお、生田中尉が見舞に來て異たら、立派に迎つて、うんとほめて貰へ。あの手紙にもあつたとほり、生田中尉がお前を、本部へと送り返した氣持は、本部へ――本部に居る俺の所へ、すなはち…………

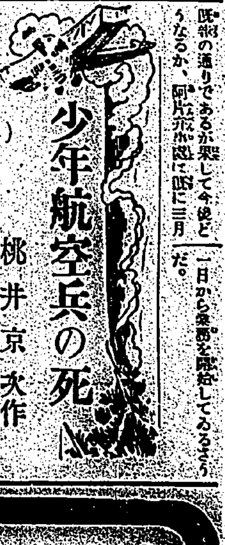

脳神経病に 健腦丸

健腦丸の綜合効力

腦神經病は根深く、然し亂々の能力を奪ふ故に重なる精神衰弱や頭腦病には普通の藥を一時押へるに過ぎず

健腦丸は其綜合効力により、血液の循環を良くして腦力を去り、頭痛、耳鳴を治するは勿論、腦疲を整へ、活動を與へて

腦神經諸症を回復し、常用せば中風、卒中をも豫防す。

主效 頭痛、逆上、耳鳴、眩暈、健忘、不眠、神經衰弱、腦充血、ヒステリー、中風、卒中

發賣 大阪・東京 丹平商會　定價 五十錢より十圓迄　各藥店にあり

皮膚病にアスター

アスターは皮膚病治療の要素たる殺菌―消毒―收斂―の三作用を完備し、その强大なる殺菌力と强力なるかゆみ止めの作用及び、上皮再生力とは全く皮膚の貴顯なる所にして、斷然傑出せる速效あり。

主效 田虫、いんきん、水虫 しらくも、はたけ

其他ぐさ、吹出もの、各種皮膚病に用ひて刺戟を與へず、安全且つ迅速に快治せしむ。

三五錢 五〇錢 一圓 各藥店に販賣す。

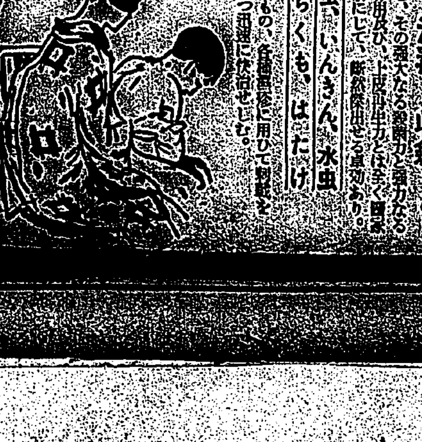

再三喜峰口に逆襲 我が軍遂に重大決意

十二日は晝夜に亙つて激戰

【喜峰口十二日發聯合】長城の線で防禦の要衝にある服部部隊は敵の執拗な挑戦的態度にも隠忍自重してゐるが、若し此状態が繼續して敵兵増加するにおいては何時戰端の火蓋が切れるやも計られず、敵の砲撃は十二日午後二時に到るも止まず、益々熾んとなりつつあり、同地の形勢危機に迫つてゐる

【喜峰口十二日發聯合】今曉より起つた彼我の交戰は夜に入るも間止まず、服部部隊は喜峰口一帶の山野に亙つて物凄い光景を呈してゐる。今朝激戰の起つた三家口附近には我兵の機關銃に薙倒された敵の死體は谷底に折重つて倒れ、關門附近のみでも敵の遺棄死體五百を超え、文字通り累々たる屍の山で鬼氣迫るものがある。中には十五、六位の少年や白髪まじる老人もあつた。之は支那軍隊の統制なき編成振りを示すものである

【喜峰口十二日發聯合】十二日午後十時の深更より逆襲して來れる敵一千は服部部隊の猛烈な逆襲に挟へかね二百の死體を残し十二日午後五時後退したが、新手の增援を得て午後八時又も大軍逆襲し來り長城を挾んで目下我軍と大激戰中で彼我の砲聲殷々、月光を浴びて凄愴を極む

【喜峰口十二日發聯合】喜峰口方面の敵は數回ならず逆襲し來り益々兵力を增大しつつあり我軍も重大決意をなすの止むなきに立至つた

露兵の退却に似た 支那兵の退却ぶり

古北口での大激戰後

【古北口十一日發聯合】激戰四日に亙り遂にこれを占領した古北口戰に參加し服部部隊の戰鬪は實に激烈を極めて一時苦戰に陥つた。[illegible]我が軍の相對する距離が二百米と迫つた際五十米の所で衝突して、はりついて抵抗したが、この敵は實に奉天北大營事件以來我が軍に對し強烈なる反日意識を持つてゐた部隊とその部下で堅固な陣地を構築し[illegible]我が兵力の少きを侮り機關銃、迫擊砲の雨を浴びせ又高射砲を用意してゐる為我が○○機は不時着の止むなきに至つた程であつた。敵陣地には外國武官が監督し[illegible]の○○國人らしき姿の將校が居た。敵があの陣地を捨てて退却の色を示したのは九日午後四時頃である。これは我が飛行機の爆撃の威力に將兵を感じた點であつた、我が右翼部隊の正面にあつた一部の敵は十日朝迄頑強に抵抗を續け、殊に九日夜の如きは[illegible]までも數回の夜襲を試みる等なかなか手強いところを見せてゐた。司令部以下は九日夕刻司令部と共に自動車四臺を列ねて北平に向けて逃亡した、敵の死體到る處に散在し慘狀を極む。[illegible]退却に似たものがあつた。十日朝以後の敵は正々堂々隊伍を組み[illegible]退却し[illegible]我が損害は○○隊長大尉一、少尉一その他○○[illegible]

強烈なる反日意識を持つ

爆擊の威力

第二師古北口へ 移動を開始

第四師は通州に著く

【北平十二日發聯通】安徽省北部にあつた中央軍第四師先發部隊騎兵一箇中隊は昨夜豐潤通過通州着、後續部隊も北上の模様である、又通州先着の第二師は昨夜來古北口方面に移動中である

「流星」部隊の異名を謳はる

米山先遣部隊の機關銃手 敵彈に胸を貫かる

【冷口十二日發本社特電】僅か四日間の戰鬪に陸良軍の主力二萬を擊破し更に敵を急追しつつナポレオンのアルプス越に比すべき南郭河山脈突破の難行軍を敢行し、遂に萬里の長城一番乗をした服部部隊の米山先遣部隊は流星部隊の光榮を謳はれてゐるが、同隊が將に冷口に入らんとした刹那敵彈は眞先に進んだ機關銃手宮田上等兵の胸を貫通した、此の彈丸は敵が長城の北門から打つたもので宮田上等兵は「殘念一小銃だナ、よし俺は機關銃隊だから機關銃で復讐してやるゾ」とよろめきながら五、六歩あるいてバッタリ倒れた、それから二分後敵は我軍の手に陥ちた。酒井軍曹は「あの彈丸が二分遅かつたら宮田も戰死だつたらうに……」と淚を浮べて泣いた。古北口の手前で自動車から降ろして手榴彈をしやうと思ふと「分隊長殿にかまはずやつてくれ」と喚叫つて遂に降りやうともしなかつた

故蜂須賀侯嗣子が 日本一周飛行

今夏、單獨で壯擧 は蜂須賀正氏氏

【東京十三日發電通】在ロンドンに在つて父正韶侯の訃報に接し急遽シベリア經由奉天から飛行機で二月三日羽田飛行場に悲しき歸朝を為した蜂須賀侯爵嗣子正氏氏は英國で受けたAクラスの飛行士免狀の腕前に[illegible]飛行に依るべく企圖してゐた程で歸國後も蒼空をあこがれては脾肉を撫してゐたが、故侯爵の葬儀跡始末も一段落つき英國で修理中の飛行機も完成次第送られる運びとなつたので、その到着を待つて先づ日本一周の單獨飛行を決定すべく計畫中である、正氏氏は鳥類の研究家で歐州大陸各地は勿論北アフリカからアイスランドまで足跡を印し、昭和五年再渡歐後はクロイドン飛行場で輕飛行機倶樂部員となり、自家用ジプシーモス機を購入 操縦も玄人以上のパイロットの腕前、今度の壯擧の使用機は日本に五月中に到著し決行は今夏となるであらう(寫眞

羅府市廳 龜裂を生ず

【ロサンゼルス十日發聯合】地震の爲當市中央にある四百二十八呎の市廳は物凄い龜裂を生じサンペドロでは石油タンク爆發火災を起しロングビーチでは數名の死者を出した外市内に火災起り盛んに燃えつつあり更に附近石油地帶に火災起り[illegible]ロサンゼルス、ワシントン公園附近にも火[illegible]

引續き激震

【ロングビーチ十二日發電通】十二日午前八時十分又も激震襲來し[illegible]一帶をなめ盡した[illegible]

臺北山砲隊の山地行軍

【基隆電話】臺北山砲隊兵大隊長以下將校十三、准士官其他百三名は十五日世證を發し淡水より山地行軍をなし金山を經て十七日午後四時基隆著同夜滯營の上十八日午前七時五十分基隆を發して縦貫道路を歸營の筈である

候補者以外からも代表を推薦

臺比水上競技豫選 四月二十二日から

臺比對抗水上競技選手豫選會は[illegible]四月二十二日(午後一時)二十三日(午前九時)の兩日臺北市營プールに於て開催せられることとなつたが參加資格者は四月十四日正午迄に[illegible]中央研究所内武田共人氏宛申込みのこと

競技種目は次の如くであるが種目制限に一人一種目以内(繼泳を除く)である

男子之部(自由型)五十米、百米、二百米、四百米、八百米(背泳)百米、二百米(平泳)百米、二百米

女子之部(自由型)五十米、百米、二百米、四百米(背泳)五十米、百米(平泳)百米、二百米(繼泳)四百米、三百米混合繼泳

因みに臺比對抗水上競技代表選手は原則として昨年行はれた第一次及び第二次豫選會に於て決定されるのであるが、本豫選會に於ける成績の如何によつては候補者以外の一般選手中から銓衡委員會の決議によつて代表に推薦される[illegible]する代表選手は本豫選會[illegible]

愛鄕塾不解消を 斷乎決議す

政治運動は中止して謹愼 嚴戒裡の幹部會で

【水戸十三日發電通】茨城縣當局の方針に從ひ解散を決意した水戸市外常磐村の愛鄕塾の運命を決すべき同塾幹部會は十三日午後[illegible]鈴木本部長[illegible]その他[illegible]名出席し[illegible]愛鄕塾は斷然解消すべきでないと[illegible]本來の愛鄕運動[illegible]政治運動は中止し、只管謹愼[illegible]することになつた

畜產組合創立總會

【新竹電話】新竹市畜產組合創立總會は十三日午前十時から公會堂にて開催組合員五十餘名出席[illegible]

守屋辯護士 取調を受く

共產黨再建運動の嫌疑濃厚

【東京十三日發電通】警視廳特高課では數日前[illegible]岡山市[illegible]

鹿兒島縣人懇親會

鹿兒島縣人有志の發起で[illegible]

僚機を失ひ 淋しく屛東へ

機上から通信筒を投げて 市民へ謝意を表す

十三日午前八時半頃[illegible]の空は[illegible]たい、リズミカルな發動機の音が聞こえ始めた臺北市の上空に現はれた[illegible]だがあと一機の影が見えない、どうしたのだらう、だが市民よ[illegible]記念日を顧みるとき[illegible]飛田[illegible]八六二號機と共に[illegible]久の眠りに就いた勇士の[illegible]を失つた二機は淋しく[illegible]

落下した、通り合せた一[illegible]の生徒さんが拾つてみると赤い色した通信筒だ、[illegible]の前に[illegible]であつた、斯くて[illegible]東へ……(寫眞は投下された通信筒と通信文)

對岸で拿捕された 邦船十二隻に上る

發動機船、戎克船を合せて

【基隆電話】スパイ問題の八釜しい折柄、基隆の某方面で昨年七月以來現在までの基隆を出港して支那對岸に於て匪賊又は海賊に拿捕された發動機船及び戎克船について調査を行つてゐたが、此程その統計が出來上つた、それによると

一、發動機船[illegible]昨年七月四日福州沖の第五[illegible]丸を初め本年二月二十七日南日島附近でやられ船員一名を射殺された金興發號まで總計七隻、總噸數四百四十九噸八六、奪掠された價格は砂糖二百袋、雜貨七十九噸

二、同じく戎克船に拿捕された戎克船、總計五隻、總噸數二萬一千四百八十、奪掠された價荷砂糖雜貨五百七十六噸

三、海賊に襲撃された發動機船總計四隻、總噸數約百九十噸、價荷約百噸、この中昨年七月泉州沖の第二十二[illegible]丸は船員三名の死傷者を出してゐる

實際數はこれより增加するであらうと云はれてゐる

高商卒業式

總督も臨席して 就職決定者は九名

臺北高等商業學校の第十二回卒業式は十三日午前十時から中川總督臨席の下に盛大に舉行された、[illegible]本年度卒業生山本茂次外六十五名に對し卒業證書を授與し、切田校長の告辭、中川總督の訓示、同窓會總代[illegible]氏の祝辭、生徒總代田村正[illegible]に對し答辭を述べ午前十時四十分閉式した[illegible]

第三高女 卒業式

臺北第三高女では十三日午前九時[illegible]

新高一周の 自動車道路

明年度内に完成すべく 臺南州當局意氣込む

【臺南電話】臺南州に新高登山自動車道路の問題に伴ひタータカ上[illegible]新高山を經て東埔山に通ずる一周道路の開鑿計畫を明年度から九年度へかけて開鑿する豫定で[illegible]着手し、その結果によつて[illegible]するか、何れにしても八年度内に[illegible]開通せしむる豫定であると

死體となり浮上る

【基隆電話】基隆市[illegible]

鬼哭啾々の西鄉山

無殘!十六の死體を發見

貰ひ子殺しの犯人 平氣で人夫に指圖

【東京十三日發本社特電】貰ひ子殺しの犯人川俣初太郎(二〇)は十二日午前五時の供述[illegible]より檜本刑事部長一行は東京地方裁判所刑事[illegible]人夫十名の大規模の發掘隊を組織して現場に急行し、午前八時頃から發掘を開始したが犯人川俣は不敵にも平氣で[illegible]人夫を指圖しつつ[illegible]十六の死體を發見したが、[illegible]

暖暖水源地の 地堅作業進む

數日中に完成

【基隆電話】基隆水道暖暖水源地[illegible]

菅沼醫院增築竣功

臺北市本町菅沼外科醫院は[illegible]

軟式臺北豫選

けふから擧行

[illegible]

肥後人會設立

臺北在住の熊本縣人有志に依り今回肥後人會が設立され來る二十五日頃設立總會を開く[illegible]

貰つた懸賞金を公學校生が獻金

臺北州[illegible]公學校の高等科二年生陳石牛君外八名は[illegible]賞金一圓五十錢を得たので[illegible]本社に[illegible]

天氣概況(十三日)

[illegible]

商況(十三日)

[illegible]

米況

正米市況(前場)

[illegible]

大阪期米

[illegible]

株況

東京期米 [illegible]

神戸期米 [illegible]

東京短期 [illegible]

東京長期 [illegible]

大阪短期 [illegible]

大阪長期 [illegible]

便所くさみ止
專賣特許 今津佛國理學博士發明
イマヅ芳香油
便所の臭いのはお家の恥辱
▲特徴▼
●數滴の撒布で芳香を放ち
●惡臭をピタリと止め
●ウジの發生を防止す
◎効力＝カンプラ油(片腦油)の數倍
◆疫痢其他不潔な場所へも、是非撒布せられよ。
◆南京虫退治には、本劑をかければ即死し、わけなく全滅す。
各藥店にあり
大阪市 今津化學研究所

美と健康の榮養素
メガネ肝油球

恩給 債券

ウェルカム

續殘月譜 (138)

志乃田紬司作　清水三重三畫

女人類像（六）

その頃、誠三は、その宿へと辿り着いたのであつた。

後家——と云ふ行燈に、安心して、

「御免なさい」

「へーい」

番頭が揉み手で、出て來た。

「へい、これは、お客さまで、へい、よい部屋が丁度開いて居りまする」

「あのー」

と誠三、どつかり、腰を下ろして、女の持つて來た洗足を使ひながら、

「お上人さまのお供だが」

「お上人さま」

醜聲に云つた番頭は、

「あつ、それでは、夢庵さまと仰つしやるので——」

「そうだ」

「あ、左様で。へい、只今、よい御部屋でいらつしやいます」

と訊ねた。

「いいえ、御知り合ひの方らしいので。へい、政伎とか仰つしやいました」

「政伎！」

誠三は呆れた顔をした。

「政伎が、此の宿へ來て居たのか？」

「へい、お泊りになつていらしやいまして、へい、私が只今、お部屋へ參りました」

「ふーむ」

誠三、立ち止まつて、唸り出した。

「どうかなさいましたんで——」

「おおさ、政伎と云ふのは、わしの女房ぢやが——」

「へー、左様でございますか、もう四五日前から、お泊りを願つて居ります」

「四五日前？」

誠三は、急き込んで、

「それで、政伎と呼ばれると、直ぐに參つたかい」

「へい、おいでてでした」

「をかしい！」

誠三は、小首かしげ〳〵番頭に跟いて。

「ほう、そりやいい」

誠三、着物の裾を揃つて、

「お二人で召し上つて居るのぢやな」

「左様で」

「御相かな？」

「いえ、お武家さまと一緒で御座います」

「ふーん、お友達が出來たと見える」

そう、獨語しながら、誠三は上にあがつて、

「どちらぢや？」

「お二階で、どうぞ、こちらへ」

番頭は、先きに立つた。

「いい御氣象のお上人さまで、へへ、お武家さま達が先生と、仰つしやつていらつしやいます」

「先生とな」

「へい」

「御何人ぢや」

「へい、お武家さまが四人で」

「ふーん、それに、お上人さまか」

「へい、いいところが、只今、お一人殖えました」

「ほう、どんな方だい」

「御亭か、上品な、御婦人で——」

「女？」

誠三は、

「美人かい？」

「此の部屋か？」

「へい」

「默つてろ、默つてろ」

さう聲を忍びやかにかけて、誠三は、襖づけて障子に穴をこしらへ、中を覗き込んだ。

耳のパロ

◇クララ・ボウの第一回作品、ギルバート・ローランド共演ジョン・フランシス・ディロン監督の「ミス・ダイナマイト」（假名「コール・ハー・サベエージ」）は目下全米各地に封切られ好評を博してゐるが、近く第二回作品に著手すべく脚本の選定に取りかかつた

◇ジャネット・ゲーナーの「麗しの國のテス」「女王様御命令」に次ぐ作品は「アドラブル」と決定したこの映畫はポウル・フランク及びビリー・ウイルダー共作の小説を映畫化するものであり目下監督配役選定中

◇リリアン・ハーヴェイの第一回作品は「宮廷列車」を變更して「私の唇は裏切る」をジョン・ボールス共演で撮影を開始した、是はアディラ・ゴ・オルバク原作の有名な舞臺劇を映畫化したものである

公開欄

本欄は讀者の自由評壇　中傷は不可▲行數は十五字六十行以內▲假名にても住所氏名は別に記入の事▲取捨は係にあり

非常警笛は鳴る　アジア人

聞けアジアの空高く非常警笛は鳴る、私は特頭先づ絶叫じたい過ぐる日獨佛露の三國干渉の屈辱を想起せよと、日本人たるものよもや忘れたるものはないであらう、國民よ今日の聯盟の有様を注視せよ、形式は異なるともかの三國干渉に彷彿たるものがないであらうか、三國干渉に輪をかけたものであらうか、白人聯盟諸國は故意に認識不足を裝ひ理不盡なる勸告書なるものを日本に押し付けんとしてゐる過去數世紀に於て世界を併呑した白人種は凡て現狀維持を念とするもの、さうしてあはよくば、より一層食ひ食はんとするもの聯盟結成の彼等白人の貪慾に餘りに明かではないか、前世紀に於て食ひ足りなかつたアジアに對して彼等白人種は虎視耽々たりしものである、誰か云ふ聯盟諸國は第三者なるが故に日支問題に對して餘り全力を傾倒しないであらうと、私はそれを言下に否定し、さうして云ふ彼等白人諸國こそ正しく當面の敵ではないかと、自己の位置身邊を護るために自己の身邊から民衆の眼をそらせる爲になした過れる對日政策の過中に喘ぐ一部支那政客連濁は知らずして白人諸國があやつる絲の先に踊る人形ではないだらうか、アジアを毒するものは彼等支那軍閥政客である、アジアを狙ふものに彼等白人諸國である、アジアを彼等白人種の虎口より逃れしめアジアの上に光輝ある平和郷を築き世界平和に貢獻せんとして雄々しくも立てる日本の姿こそ實に莊嚴そのものではないか過れる正義を卑ずる人種、濁れる魂を持つ眼、正義日本の行手を眺めよ、さうして襟を正せ、彼等白人種の腹底深くとぐろを巻く白人專橫の濁れる魂に自己の都合次第何時でも尤もらしき機會を取へて方向轉換をする、熱河問題を取らへて勸告書を硬化したと云ふが如き好適例ではないか、白人種の腹底深くほほえむ濁れる魂は、今度の聯盟の勸告書の效果に就いて次の如く目算しては居ないだらうか（一）白人種の脅威に依て有色人種の急先鋒たる日本の强大を防ぎ、あはよくば日本を畏縮させる事（二）さうして弱刀したと云ふ代價として支那より好餌にありつき得る機會をつかむ事（三）以上の如き利益を得ながら所謂聯盟の面目を發揮したと稱し得る事あゝアジアの空高く非常警笛は鳴る。

義太夫競演會——の感ある　三吉野師還暦祝賀會　◇…十三、四兩日榮座で

義太夫師匠三吉野師は渡臺二十二年をけみす古關であるが、此度還暦を迎ふる節となつたので門下の府中顧問並に會世話方となり還暦祝賀義太夫大會を十三、四兩日榮座にて開催することになつた、本島の男性義太夫師としては師澤一平師と雙壁であり、今日の本島義太夫界隆盛を導いた功勞者である三吉野師の事とて今回の大會にても各師匠連の飛び的役割出演あり、臺灣義太夫競演會の感がある。番組は次の通りである

十三日　御祝儀賀人形（入舞）矢口（[illegible]）[illegible]

十四日　式三番叟（可祝）[illegible]

今週の映畫

新興キネ　旗本次男坊　と　姿なき怪盜

十三日より上映芳乃館

新興キネ提供　旗本次男坊

原作脚色　波多謙治　監督　谷澤大三

——キヤスト——

本田平左衛門	八幡順一郎
琢磨	嵐　ふく
爺や	六造……武者小路五郎
仲間	角助……東　正二郎
乳母おみち	月岡　千草
展元	条……歌川　絹枝
娘	堀田　伊織……月岡　一郎
	小夜……月岡かすみ
冬木	數馬……市川菊之助
仲人の武士	瀧川濱之助

水茶屋のお八重	月宮　乙女
佐々數三郎	小島　陽三
田舍武士	片岡守十郎
質屋の番頭	若月　輝夫
目明し銀造	土方能之助
同　網　濱	月城佳一郎
同	森　悦郎
袴物を剝かれる武士	伏見光太郎
お駒の男妾	尾上良太郎
同　女妖	花柳　悅子
本多榮太郎	尾上菊太郎

【梗概】本多榮次郎と佐々數三郎とは旗本の次男坊で仲の良い友達であつた。榮次郎には水茶屋のお八重と云ふ好きな女があつたが花見の折フト見染けた堀田伊織の娘お小夜が急に好きになつてしまひ、お八重を數三郎にゆづり自分は落ち付いて屋敷に居る樣になればいい嫁をと世や兄の平左衛門に言はれ、てつきりそれがお小夜の事と思ひ込みそれからは落ち付いて屋敷に居る樣になつた

× ×

其の頃女巾に手をつけ勘當させた平左衛門は折しも堀田の娘小夜との縁談が起きた時とて若干の金子を與へて角助と云ふ心良からぬ下僕をつけて共に屋敷から追放したそれを知つた榮次郎は小夜を取られた口惜さと女中お粂に對する同情とで兄の祝言の夜數三郎と謀つて式場に乘込み小夜が他の男に嫁いだと云ふ假祝言の陰謀を持出してその祝言を直ぐ延してしまつた、こつちは榮次郎の世話でその乳母おみちの家に落ち付く事の出來たお粂は間もなく榮次郎の子を生み、その名も平太郎と名づけた

一方本多堀田の兩家ではその手段が無邪のものと捕り收めて祝言が交はされる事になつたがそれを知つた榮次郎は非人達に頼めて道時の件に仕立て供ぞろひを造り花嫁姿のお粂の乗る駕籠を守つて之れで本多家に向ふ、花嫁小夜の乗つた駕籠の來る道に進んだ

折りしも來る小夜の駕籠に近付くやその行列中に斬入り闇とどさくさにまぎれ駕籠をスリ替へて引揚げてしまつたそして待つてゐた小夜の乗入數馬の元に小夜を届けた榮次郎に感謝する數馬小夜——そんな事とは知らず堀田家一同はお粂の乗つた駕籠をその儘本多家に運び綿帽子姿のお粂を小夜と思ひ式を始めた、斯うした間に角助は一足後れて屋敷につづいた、おみちから平太郎をうばひ其足で本多家に平左衛門を訪れ又々無心を吹きかけた

× ×

然しその要求が容れられなかつたのを憤りその仲間數名と共に式場に亂入しやうとした時駈けつけた榮次郎は角助等を斬つて平太郎を抱き式場に入り親子の對面をさせる花嫁の綿帽子を取つて始めてそれがお小夜でない事を知つて平左衛門は一度は拒んだが伊織の取なしで無事に式は終つたのだつた

折しも角助等を斬つた犯人逮捕に來る捕吏等——榮次郎の足許についてゐる血——それを見た平左衛門は直感した。自分の爲に角助等を斬つたと云ふ事を始めて知つた弟の心に平左衛門は彼の手を取つて泣いた、お粂、又……然しそれも一時の間お行所へと自首する榮次郎の姿を見送らねばならなかつた（完）

新興キネ太秦現代劇部特作　原作　中貫三郎　脚色　上島量

姿なき怪盜

淺田　健二	小宮	一晃
松本　泰輔	荒木	忍
高津　愿子	山路	文子
淺路千代子	木村	頭子
松平　邦子	岡田	ます代

（寫眞上は旗本次男坊、下は姿なき怪盜）

林千歳　日活に入る

往年松竹蒲田で鳴らしたスター林千歳は牛原虛彥、永田雅一兩氏の推薦で日活へ入社、銀幕界へ返り咲く事となつた、第一回出演は牛原虛彥監督の日活入社第一回作品菊池寛原作の日活陽春大作「未來花」と決定した

臺日俚謠

業書、句數無制限、何人も投書し得、宛名は本欄係

△風に吹いた獅の眉を寂地で乙島の面影　臺北　愛蝶

△咲いた櫻も時節が來たよとうせ散るな花吹雪　淡水　秋水

△窓の春雨霞かに暮れて棟の格子に灯が見える　臺北　四甫

△向ひ川端螢の君へ投げてやりたい花つぶて　臺東　旺月

◎相手欲しから一人にや廣い傘を差した三日月　艋舺　耕舟

（評）上の句の表現方面白し追加吟

◇供をする兩吞ま一に酒醉わしか鬩ぎを何故吞んだ　知狂

出版界ききがき

▽臺灣俱樂部四月號は、新裝面目でパッと咲いた櫻より目覺ましい特輯だ

▽探頭が菊池寛作るところの「紫雲夫人」だ

▽新趣物はこれはかりでない「非常時風景物語」の特輯には駁聲特派記者、臨南軍突入感が頭ましい

▽續いて大衆文藝新作傑作四篇が「武士道くづれ」「涙子從軍」「暑の夜渡り鳥」「長谷川伸「出世小屋」、次郎技巧三とでも今を時めく花形作家揃ひ

▽令女四月號は、實話「市井の風際地獄」小說「噺る渦卷」良戯曲「松風全篇」の三篇を呼物として明るく賑やかな陣容を見せてゐる

▽「熊本城出物語」「傷の口マンス海洋小歌」は前號の「この人でなければ聞かれぬ話」の延長と見てよい興味物語だ

▽婦人世界、新年號よりの輿劉振りは實に目覺しい、附錄主義を廢して、內容の充實に極力努を用ひてゐるのが窺はれる、從つて六百數十頁といふ大增頁はその當然の結果であり、而もそれに逆比例して値下斷行は實に珍しくべき一大英斷である

新刊紹介

△農業世界（三月號）例によつて最新グラフを卷頭に配し二十頁餘の寫眞版を以てしてある主なる題目は金肥支配の克服、わが柑橘栽培の將來に就て、水稻栽培苗代の搜術知識、養鷄の合理的施肥法、養鷄と養豚の最新實地研究、青年耕農家の經驗發表會を聽く、文部省主催農學校卒業生座談會農民文學の運動と方向（博文館發行定價四十錢）

最近著の新刊

△改造（三月號）△世界と我等（三月號）△新映畫（二月號）△財界之日本（三月號）△新興經濟（三月號）△社會及藥の友（三月號）△仁濟（三月號）△經濟の友（三月號）△日の出（四月號）△受驗旬報（三月號）△受驗の山林（三月號）△土木建築雜誌（三月號）△國際知識（三月號）△南洋協會雜誌（三月號）△中央佛教（三月號）△米之友（三月號）△卓球公論（三月號）△講演（二月號）△賓業新報（三月號）△佛徒（三月號）△和泉橋タイムス（三月號）

臺日案內

料金　三行　一回　五十錢以上、七回　三圓五十錢、十回　四圓八十錢、十五行　一圓

書籍　全集並學術書高價買入　臺北京町二（次賀觀賞所）電一九〇〇番　特價部　[illegible]　新舊教科書　文化教育書　畔見書店　臺北市本町二

醫院　光線新設　外科　小兒科　小林醫院　臺北大和町　電[illegible]

眼科　須小醫院　臺北市本町三ノ三　電二七二二

寫眞　寫眞機　乾板　用紙　兩切　中古品　寫眞材料　西尾商店　臺北市京町

新古　カメラ特賣　臺北市京町

寫眞材料（各種寫眞材料取扱）　臺北市京町　電一九六〇

高等理髮　江上理髮館　臺北市[illegible]　電三〇三番

製靴商　ヒコウ運動靴　各地販賣店にあり

料理屋　銀鳥の■カフエー銀鳥　臺北市京町　電二九三七

四四三九　三ビフテキ　（出前）臺北市京町

藥種商　月やく　婦人藥　臺北川端町　山研究藥院支店

ためにシミヌキ　ベンヂン　石崎製藥　臺北市日新町

精力と健康を願ふ人は養命酒を　石崎　臺北市本町　電二七五

自動車　GS自動車用　自動車用品　臺北市太平町

內地土產　剝製　生番屋本店　臺北市本町

旅館　北投温泉　頂北投溫泉　北投　電二三四

雜件　ベニヤ板　合板材料　臺北市新起町　日本樂器製造株式會社特約店

特許　黒燒　石崎黑燒店　商標　岸喜鑑　臺北市[illegible]

胎兒の榮養　カルピス

東京地下足袋

東京製ヘ登タテ品ノ良イノト仕立ノ丈夫ナ事デ一般ニ愛用サレテ居マス、共同兄弟ノ代理販賣ヘ此ノ光福足袋デアリマス

光福足袋　品も格好も揃ひよし　我がゴム足袋愛用家鑛山、農業、漁業、登山家、野球家、釣人、旅行家、諸工業、車夫

製造元　光福足袋本店　東京市日本橋區馬喰町　川口榮治郎商店　電話浪花二九一五番

整髮の快調は

一日の活動を豫言するです

頭髮が斯う氣持よく揃つたといふことは……ネクタイがうまく結べたより以上の愉快だよ。

さあ出掛けよう、今日は大に働くぞ、君、出掛けるよ僕は。

ウン僕も出掛ける、實に今日は氣持がいゝ、見玉へ、僕だつてうまく分つてゐるぜ。

ウテナポマード

惡く粘らず——櫛のタッチ爽かなり

惡く光らず——毛髮自然の艶を增す

惡く匂はず——芳香幽遠高雅なり

容器は淡快——瓶のすがしさに對應す

ウテナポマード

東京本鄕　久保政吉商店

多數有名化粧品店にあります

漢文臺灣日日新報

檢擧殺螟蛉子凶犯 發掘男女死體十六個 延僧超度附諸解剖

十三日東京本社特電。既報殺螟蛉子犯人川俣初太郎(三三)。自供死兒埋於目黑之西鄉山。十二日午前五時。警視廳橋本刑事部長一行。偕東京地方裁判所早野豫審判事、平野檢事。隨犯人川俣。以應援警官五十二名。外人夫十名。組織大規模發掘隊。急往現場。午前八時頃。開始發掘。犯人川俣。毫無惡駭。口含筋嘶。指揮人夫。結局發見男兒八。女兒六。男女不明者二。計十六個之死體。此等死體。全部裸體。就中有化成白骨者。見之令人酸鼻。橋本刑事部長。準備白木棺十六個。收納死體。後邀眞宗僧侶。授以戒名。懇切供養。此十六個死體。十三日送附諸帝大病院解剖。

蔣閻馮三首頭 一兩日中決定會見

十二日北平電。太原來電。學良于野親到。閻錫山木日赴太原。在石家莊。會見蔣介石。馮玉祥亦將往石家莊。蔣、閻、馮三巨頭。一兩日中決定會見。

中央軍百十七軍 忽移至北平城 掌握北平附近軍權

十二日北平電。北平郊外南苑中央軍百十七師六百四十八團。於蔣介石、張學良在保定會見前後。十日朝忽移至北平城外大眼。伸城內外不能行動。北平附近軍權。完全掌握之。

岡山市長長男 共產黨運動

十三日東京電。警視廳特高部當部。警部補。數日前。在神田。檢擧岡山市長稻垣町一二四守屋典郎(二七)。彼乃元代議士現岡山市長守屋松之助長男。東大法科在學中。作左翼運動。卒業後爲辯護士。且爲再建共產黨發展部情報係。暗躍爲狀云。

社會教育講習 十二日開講

第四回社會教育講習會。去十二日午前九時。假帝大農林專門部學棠。擧開會式。木實布帝大近藤教授。農專深谷教授。松岡會計課長。藤田州教育課長。關川州視學。千葉市教育課長等。高橋社會課長代讀長官訓示。講習生總代答辭。同九時半閉會。又講習員計五十五名。訂來十八日閉會。

南部正米 促進決議

高雄州米穀同業組合定時總會。十二日午前十一時開于高雄市公會堂。督府高橋技手。州尾形產業主事。加藤技師臨席。直入議事。附議八年度豫算事業計畫等決定後。就豫備檢查手數料。進行協議。

中外要電

侍從視察歸

東京消息。三陸地方震災。天皇。皇后兩陛下。特旨遣大金侍從。五日於仙台宮城縣廳。對宮城、岩手、青森三縣知事。傳達御救恤金。聖旨事。七日將震害地視察。十二日午前六時五十分。到上野驛歸京。合刻復命云。

衆院與農村

去十一日。衆議院本會議所託委員之農村負債整理組合法案。同日政民兩派非公式交涉。北提十三日午前午後。並十四日午前午後。繼開委員會審議。十四日午後討論終結。直於本會。緊急上程可決。諸送貴族院云。

米四千餘萬

據農林省發表。三月一日現在。米穀現在額(第三次最終發表)其數如左(單位石)。與前年比較。內地米四四、八〇八、五七九。增三、九三七、七三二。朝鮮米九三九、九六八。減二二、二七一。臺灣米五三二、八三二。增二四四、六八八。外國米一四〇、七〇一。增九四、三五九。計四六、四二一、〇八一。增四、〇六五、五〇七。

再伐湯玉麟

錦州消息。既脫承德湯玉麟。依然在熱河省內。與其家族。約率三千部下。逃入承德西北方豐寧。事局隨算。我〇〇飛行隊。〇〇斷然襲滅。十二日未明。〇〇機〇〇〇〇機〇臺

空陸隊南伐

共留烈風。前往該方面云。在長城一帶。待機之〇〇飛行隊。十二日未明。俄然出動。與地上部隊協力。掃蕩滿洲國南部國境一帶禍根。前往該方面。此日風仍烈。然日晴。將士意氣軒昂。有吞華北一帶之概云。

我軍占南關

長山峪消息。王以哲軍。後有張學良督戰隊。不能退却。自十日夕刻以來。在古北口南關城壁。頑強抵抗。我川原挺身隊一隊。遂迂背後。十二日早朝來。與我飛行隊協力。先攻其督戰隊。退之於密雲。北平方面。而後猛擊王軍。潰走於東南方。南關遂入我手。古北口一帶。亦爲我軍所確保云。

滿軍進赤峰

赤峰消息。滿洲軍各枝隊陸續進擊。洮遼軍第二枝隊圍飛軍。在興隆地西十里十里營子。第三枝隊圍茂襲軍。在興隆地。第四枝隊德銘勤軍。在八仙洞一律肅編。第三枝隊袁慶清軍。又在下窪。去十日夕到。各進赤峰。與國第二軍。與相呼應。到賓國圖南約十二里蒙古營子。陸續進擊云。

反中央運動

北平消息。東北軍中堅分子。反中央運動頗強。絕對反對張學良之軟禁東北軍讓中央。以萬福麟背叛。先行血祭。東謀暗殺何應欽。其他中央派。何氏將北平附近中央軍。動員嚴戒。今明日中。或出非常手段。將北平各機關。盡行接收云。

兩軍各警戒

萬福麟暗殺後。德勝門外張學良衛隊。配備順承王府附近。嚴重警戒。中央軍一部。亦加警戒。又傳張氏到上海。一說尚在順承王府中。又一說避於某國公使館內云。

漢回且衝突

新京消息。據確實情報。新疆省與青海省。交涉決裂。回教聯盟。集兵省境。不免與中國軍衝突。其成行重視云。

南京排日惡化 邦人被反日會拘引

十二日南京電。兩三日來。當地方面排日惡化。邦人電話。受其妨害。又日清汽船使用邦人一名。被反日會拘引。又對碇泊中日本軍艦食料品販賣商人。亦被脅迫。一昨日來不來。長江各地日清汽船使用華人苦力。亦被脅迫云。

時。臺北市內金商唱價七十餘圓。今來滙水意外不甚昂。國內商品交其打擊。且政府爲防滙水過昂。正謀壓抑方法。故無其昂落之慮。如是則金塊無甚低落。況島內存金無多。人家不必恐慌賤賣也。現時北市金商。有唱價七十五圓欲買者。然人家尚觀望形勢。欲觀日銀於金買上價發表時。乃紙夢酌賣出云。

臺中商工協 表彰勤續 續開總會

臺中商工協會。去十一日午後二時半起。假霧峰閣開第六回從業員勤續表彰式。會長黃朝清氏。式辭朗讀後。對勤續者(既報)授與賞品。及會長副會長。松村警察署長。森州產業主事。中村商銀支店長相繼述辭。次受賞者總代答辭閉式。出席會員。及受賞者約二百五十名。少憩續開同協會第八回定期總會。々務經過。概況報告後。陳合計報告昭和七年度收支決算。次八年度收支豫算承認。及會則改正第十四條改正。爲欲入本會者。要會員二名以上之紹介。並要繳納入會金二圓。而欲退會者。要受會長承認。介無異議。原案可決後。乃移入協議事項。會員提議。榮町透千城町道路舖造。電力會社巡視員須先告知來意。方可穿房入戶。營業稅調查所爾。希望向諸當局陳情交涉。最後役員選擧。雖各固辭。然因會員一致。希望會長黃朝清。副會長盧安。與林溍。會計役陳火炎四氏一齊重任。評議員。則一任上記四氏。協議推薦。於是閉會。延開至六時二十分散會。會員中有志數十名。於八時半。在聚英樓。爲正副會長會計役。

安武局長 神戶乘船

十二日東京本社特電。安武文教局長。因多年懸案之臺灣師範教育年限延長件。已無事通過樞府。遂決定歸臺。本日帶同中村屬。受用洋赤堀學務課長。其他官民送行。出東京驛。出發西下。豫定十三日神戶出帆便輪歸臺云。

結局決定一袋附加一錢四厘。又決議將南部正米市場促進設立。最後齋藤技手臺中。臺南兩同業組合長祝詞。午後七時半閉會。

金價無標準 買賣絕無 人家不可賤賣

英國禁金輸出。正金銀行對英滙水。倘無買賣。而據英英滙水算定之。大約二十三弗八十仙。然此不過暗中摸索而已。非正確標準。由此推之。臺灣金價。當有八十餘圓。然去七日上海對美二十五六弗

北平非公式戒嚴令 管束流言蜚語

十二日北平電。學良辭職。北平人心極度不安。秩序紊亂。流言蜚語甚多。北平人心十二日發布告如左。何應欽以平津衛戍司令部之名時局重大。鑑於乡發流言蜚語。紊亂治安者不少。政府對此攪亂者。爲以軍規。逮捕時附諸嚴罰。又此布告時。北平布非公式戒嚴令。

北華治安責任維持 何應欽發就任聲明

十二日北平電。十二日學良既去上海。何應欽自十二日起。聲明彼代學良。統轄北華軍政。北華治安。以責任維持。

民政黨希現內閣延命 非此不可以打開難局

十三日東京電。第六十四議會。將無事終了。其後政局。民政黨信現內閣必暫存續。取自重態度。況國際聯盟脫退。熱河問題。財政經濟。思想問題等。皆比內閣成立當時。更覺重大。故欲打開。非現在之舉國一致內閣不可。內閣延命。固屬當然。民政黨務爲支援。爭戒政爭爲陰謀也。

第三高女校 卒業式

開重任賀祝會云。

臺北州第三高等女學校。十三日午前九時半。於雨天體操場。擧第十四回卒業證書授與式。本科卒業生。一百四十一名。補習科修了生二十一名。總代孝品正者。本科九名。補習科修了生二十一名。精勤者十名。補習生六名。四年皆勤者。精勤者。木科五十二名。以上小野校長。授與證書賞狀。諄々訓告。中潮知事訓示。鈴木齋藏氏祝辭。卒業生總代高氏淑英。林氏碧綢答辭。補習生總代分式畢。來賓等。於樓上別室。饗應茶餅。少選告退。又卒業生中。志願留學內地六九名。餘或入補習科。或在理家政。或望入銀行會社。官衙云。

故奧田曹長遺骸 十二日抵屏東聯隊 葬儀按十七日營庭執行

南部課長。平川新營、陳振燦兩庄長。其他親友。多數爲開送別會。席上平川庄長敍禮。劉氏謝辭。後啓宴。盡歡至十時頃散會。附記氏大正五年。畢業後任大東信託臺南支店長。合長。新營郡產業獎勵會長等。據聞滿州人口。計五千萬餘人。阿片實拂所分作十區。哈爾賓二區。卽市內一區。市外一區。

勳八等奧田四郎曹長遺骸。由令弟茂一等兵捧持。上條中佐。坪內中隊長附添與至高雄驛出迎。植質聯隊長。去十二日午前九時十分。抵屏東驛。構內右聯隊將校。外官民代表。愛婦幹部等出迎。構外兩邊有鄉軍。及各聯隊員堵列。遺骸乘自動車抵聯隊。安置于下士集會所。又葬儀俟其長兄吾一郎氏。十四日便船來臺。按十七日午後一時半。於聯隊營庭執行云。

警務局長弔問

友部警務局長。巡視中南部中。去十二日午後二時十八分。抵屏東驛。訪飛行聯隊。唔植質聯隊長。述弔辭。更於曹長靈前燒香云。

哈市阿片公司 劉副經理 十一夜送別會

既報臺南州新營郡柳營庄人劉明哲氏。此回爲在滿洲哈爾賓市。投資三十萬圓。經營阿片專賣公司。已自三月一日。開始營業。爲是將劉氏所有公職。及諸會社重役。一齊辭退。按四月初。單獨赴任。家族暫留在臺灣。去十一夜在新營朝鮮樓。受樂滿郡守。平井庶務、藏原警察

劉氏監城。爲市外。縣數四十四。人口五百十餘萬人。保證金十萬圓。資金二十萬圓。流動蒲人共同經營。總經理蒲人。內部副經理劉氏云。

使用僞幣 煙草小賣吃虧

臺南市濱町一丁目。煙草小賣店。蔡達。去十一晚七時許。有一過客。向購紅煙兩包。出十圓紙幣求找。斯時蔡不在。其妻不及細察。遽數九圓七十六錢找之。該客拉不取煙。竟攫款而逃。蔡妻念知係僞幣。方知係玩具廣告用之僞幣。然賊已遠颺。乃與新町派所查緝。聞賊陳便時。或換掌語或換國語。年紀二十六七。現往田刑事嚴爲搜捕中云。

因時勢要求 奮而經營商業

稻江某氏夫人。因鑑時勢推移。擧世人類。皆爲經濟生活。爲女人者。已不能寂守閨房。徒食無爲。乃糾合同志。組成局女專賴夫臣。要議諸。成局女商業。名爲春成公司。設事務所於市之太平町一丁目。製造婦女洋裝。兒童制服。女學生制服。其他婦女衣裳裝飾必需物件。廣爲銷售。實行南界衛貼。所謂貨眞價實者云。

姨子寮灣三紅頭船 遇風浪一坐礁大破 二無事乘員七名遇救

瑞芳庄姨子寮灣內。去十日午後三時頃。有運搬坑木。及石炭之紅頭船三艘。駛至同港口時。遇颶風突起。所載之坑木及石炭。各部傾捨海中。急欲歸港之時。被激浪漂流于同地八五番地海岸。其中臺北市入船町二丁目楊天送。所有之順興號。坐礁大破。宜蘭郡頭圍庄大坑埔二〇九番地李曲及同所李陸之船。幸得無事。乘員計七名。山狹寮派出所巡查。出爲督勵保甲民。及壯丁團員。向前救起。目下總損害額未詳。爲是瑞芳野林監視爲監督官。于去十一日午前八時赴現場檢證中云。

南州二市十郡 視學會議

臺南州下二市十郡視學磋商會。訂來十五日午前九時。開于州廳會議室。磋商左記事項。一、關於教員配置件。二、設置講習所件。三、國語講習所專任講師件。四、農理入學希望兒童件。五、國語普及十年計畫件。六、共學兒童件。七、關指導教育件。

新豐郡下道路 分十二線延長五十餘里 工事分作二期修造

臺南州新豐郡下道路。因交通頻繁。日見損壞。如遇雨期。或泥濘沒足。或成深國。交通深爲所阻。者番郡當局。爲開拓產業道路。乃銳意大加修造。經於去八日。召集轄下各庄長。派出所警官。交通業者等。於郡會議室。就道路修造上。妥加磋商。遂決定自本月十五日起。一箇月間。各庄道路。所屬保甲民。青年團務修造。期日業按分二期。第一期。二月初起至月杪。第二期。來十五日至中旬。而修造道路。計分十二線。延長五十餘里。則永康大灣道。臺南新化道。臺南嬀祖廟道。臺南洲仔道。臺南中洲道。臺南灣裡道。甲寮道。三崁店嬀祖廟道。三崁店網寮道。南關廟關一道。淡水寮木濟寮道。仁北嬀祖廟道等。就中最緊要者。爲南關廟關一道。此乃關廟之急。故援用是先行着手工事中。須爲歡業。而貨物搬運。幸有臺車可賴。然該道舖塡之小石。約需一千立坪。原擬由二層行溪斷崖不齊。現計畫轉向新化郡山上庄。或曾文溪採用。惟運搬方法。尚考究中。而關廟方面貨物。日來乘工事時。通行未禁。進出頗多云。

強劍金環 被刑事拘去

月十日爲陸軍紀念日。彰化街。擧行模擬攻防演習。有同街字北門外二百番地林萬鐘之妻林氏抽。(年三十五)。與二三女件。同登八卦山上觀覽。於午前十時左右行至豐樂亭附近。同作偶然散開。突遇同街南郭不良少年許沓得。年

新高自動車不正案 被害六十餘名金額四十萬圓 按近日中送檢察

新高自動車株式會社不正事件。臺北州刑事課。拘該會社々長郭茶陳氏兄弟嚴重究問犯罪。已告一段落。按近日中。送交檢察。據聞被害延金額。達四十萬圓。被害者六十餘名。而十二日々曜日。州刑事課亦派野田警部于臺中。潟巢刑事于高雄。其他赴北投。士林諸關係處。押收證據等云。

就以汽紙。得金。自旁邊。悤詢顚末。即捉將官裡去間談惡漢。平素浪費無度。數日前在花街庄。與人賭博。輸去三百餘金。一時賠窮起盜心云。

花蓮港方面 豪雨記錄

花蓮港街。于陸軍紀念日行事中。自九日午前五時至十日午前九時豪雨。一日全雨量百九十二耗五。每坪降三石八斗一升。花蓮港測候所創設以來之最高記錄。爲三月中六十一耗三。爲驚異的記錄云。

杉船沈沒 船夫幸走離

臺南市清水町二丁目。土非宗次郎。有日本型杉船一艘。積重百九十四石。去十一日下午。於安平港外。爲汽船高雄丸起貨中因風波鼓蕩。觸及汽船。船底遂生裂痕。海水浸入旋將沈沒。船夫謝國山外一名。乃急避上汽船。未幾全船沈下。損失千二百七十圓。則該船値五百圓積貨七百七十圓云。

講習會員 視察青年團

總督府主催第四回社會教育講習會員六十名。于十四日午後七時至九時之間前往松山公學校。視察松山青年團。同青年講習所州係員同行現況。

文山獎勵國語

新店庄。昭和七年度中。開設國語普及講習會。據臺北州對左記各十一日。臺北州國語獎勵方針。月有交付獎勵金。屈尺簡易國語練習所十圓。磺窑國語練習所三十一圓。青潭店國語練習所二十三圓。新店青年團十一圓。大坪林女子青年團八圓。大坪林男青年團十三圓。

竊金賭璉投

北港郡水林庄土間厝人王合。年三十。昭和六年中曾犯竊盜。受刑既滿猶獰。其後原性。依然不改。前月二十二日。及本月二日午前七時頃。潛入同庄人王烈房中。竊取現金五十圓及金花外二點。(時價約六十圓)。計金百拾圓。赴北港八郊逆之家。與柯取陳復等。賭璉投。事被郡愛甲。黃兩刑事。于所轄佐々木巡查探知。去九日檢擧到案。由加藤司法主任拘審中云。

臺南製冰廠 鋸屑倉庫火警

去十一晚九時半。臺南運河畔之臺南製冰工廠後鋸屑倉庫。突告火警。一時黑煙迷漫。幸爲行人發見急報之新町警官派出所。轉報臺南警署並消防組。齋藤警部補間訊。立偕値班警官。消防夫馳至。火旣爲該廠員撲滅。僅焚屏板約八坪及鋸屑。第是處不易失火。故當局乃就原因。嚴查中云。

中和堂聖誕祭

七星郡新莊投會前宗中和堂。一名清泉寺。于十四日卽夏曆十九日。適當觀音佛祖聖誕。爰自是日起三日間。擧行聖誕祭。是夜堂主王頭正尊及東門孫心詔師。開講演會。會期中希望一般信徒參加云。

到嘉義郡警察課。現留置訊問中云。

捕傷害犯 自竹押送嘉義

新竹州新竹郡舊港庄樓子無賴漢前科六犯張昶居年三十。昭和三年五月八日。在嘉義市西門町遊廓金花亭前路上。傷害同市西門町人黃水樹。其案未結。潛匿中。同年六月四日復致傷害嘉義郡水上庄水上人蔡海龍。逃走後。由同郡警察課。照會各地偵緝。月十日。始被新竹郡警察課捕住。十一日送

新竹丸林白粉會社。去八日夜在新舞臺。慰勞社員。使之觀劇。主事也。以々節行計宗對川。將其金子。分給與各人。何如。如是則殺爲實施。(更進一步想)九日上午有設自落籃之乘

新竹

秋苗凍斃

竹東郡下沿海地帶港。作香山南庄秋田。因受連日降雨。更値氣溫頓降。致久浸根爛。葉變枯黃色。漸至凍死。目下不少補種秋苗者云。

參加講習

督府文教局主催社會教育講習會。自月十一日。至月十八日八日間。開於臺北市。而新竹州教育課。派遣田中州屬。竝竹市教育會林水樹氏。十一日速袂上北。

竹南

審查秋田

竹南郡農業組合。按本月下旬。再開秋山現地品評會。日來先向與審。爲廳所分。爲就田者。遣竹南各所。實地審查云

分班視察

參加地方改良之講習會員。分合目視事。與久來並速至南港迴一拾命狂奔之自動車。急欲閃避。致車輪落池中。浣衣婦非常狼狽。乞客離無傷。亦吃驚不少。眞無罰之競歩也。(以後我乙何如)近來藉演服裝舖店主。據川之所拐回。不使之歸家。今又拐示祈勸勿他處。可備婚嫁父母。爲茶子如。費盡聘資金及結婚費數千圓弄得家庭不和。其實可憐。(惡外家)。

彰化

開理事會

彰化方面委員助成會。月十一日午前十時。在彰化郡守公室開理事會。議決左之昭和八年度豫算。

收入之部

財產收入	一、三二五圓
寄附金	五五五圓
補助金	五〇〇圓
雜收入	一八圓
繰越金	五五〇圓
計	二、九四八圓

支出之部

事務費	一四三圓
窮民救助費	一、二九〇圓
保健費	五八五圓
兒童保護費	四〇〇圓
經濟保護費	一〇〇圓
無料宿泊費	八〇圓
豫備費	三五〇圓
計	二、九四八圓

街職員會

去十日午前九時起。召集街役場職員。三十餘名。在會議室開職員會。先由街長指示事項。彰化街長。主任注意事項。就簡易保險之傳及勵賞。借紹一十時半散會。

街長美擧

月十二日。爲彰化街長李崇禮氏五十一週之誕生日。親友想醵爲祝賀。而此際於時局艱難。斷然謝絕。然其子姪等。終不能無念。乃共醵一有意義之紀念。決定時所領省費用。金一千圓。寄附於赤十字社。且在共於郡若櫻町。所經營之吸生醫院。於十三日起。一箇月間對一般貧民無料施療。而崇禮氏。則殺於八卦山上。建一座根泥擬土之紀念亭。以供遊人休憩之用。仍委託於街若設計。開不日着手興工云。

南投

創婦人會

南投佛教婦人會。從來與佛教。是故祖國不同。去十一日午前十一時。開會臨席。殷將本國須學。現以婦人會名義。會場在俱樂部。開會後。首議會則改正。次議名譽顧問。來有七年度決。其他數項。會畢。有川本師。就母子。約爲講演一時間半云。

壯丁訓練

臺南

共榮建築

臺南共榮組合。得州當局股旋。於既組織成績。設立建築信用組合。已提出於州當局。認本月中。能得批准。故從來與地關。組織入之進行。開設利放貸方針。並擬於市內危險之屋。並議改正擬家屋翻建資金。組織通者。須先加入該組合。得依組織中須有二成五分之自己之出資金。加以已工不足之分。得依組利放貸。待至工事完成時。乃以家屋並土地爲擔保。轉換爲利月賦方法。兩組合間一般組員之便。同時購買。採購一切建築材料。廉價分給組員。此際凡有諸種工事融資金融用者。可向市街內之該組合申請者。

棋客出馬

全島象棋大會。去十二日。在臺北公會堂。開第一次會於臺北公會。參加者約有三百人。臺南馬之。第一日有吳榮敏。高文章。吳碧岳三氏。出爲臺南之代表者。至十三日之爭勝戰。有林嵩山張慶榮三氏參加之。

交委會商

南投街。明期初開會。入街內之勵。明暗報。而依然。全。照賈郵便物。其他物件。關於路臨。乃催合議會。於十日。將行開會期延於行。以商議種會之進行。不日中將委員之時。求其改正時間也。

豐原

芭蕉運搬

東勢郡石岡庄土牛芭蕉組合等所在來所有檢查合格之移出芭蕉皆託臺中輕鐵會社軌道。運搬至豐原。然僅木材貨物車。關近來有一部主張。欲託臺中輕鐵會社。仍行通過之說。爲自動車搬運。東勢郡役場。於去十一日午前九時起。召集三十餘名。在役場會議室開本年度總代會。由岩下街長宣告開會。並將昭和六年度收入決算報告。指示受其承認。次決議六年度歲入出豫算七百八十圓。可。通過後。有熊井郡守訓示。過午散。

檢查轎車

南投轎車。以其轎亦輪從。去八日午前。召集全員於公會之運動場。依例舉行之。三十四日入力車。二十五日除。

所得稅出

臺南州稅務課。在臺南市街內之第七年度後期分所得稅。查定納稅額已竣。發出通知書於各納稅戶。限期來二十五日繳納。本期總定總額三萬九千六百二十二圓。納稅人員二千二百三十三名。就中納稅最多者。爲臺南市一萬九百七十二圓。北門郡二千二百五十一圓。新豐郡一千七百七十八圓。新營郡二千三百二圓云。

證書授與

臺南師範學校。定來十七日午前十時。於該校講堂。擧行第三回卒業證書授與式。欲行該科修業式。邀請關係方面參與。

會事

▲臺北市〔illegible〕

人事

▲黃清成氏。〔illegible〕

臺灣日日新報
本日夕刊共十二頁

商業登記公告
●花蓮港物産合資會社（變更）昭和八年貳月貳拾五日本店ヲ花蓮港街…ニ移轉ス
右昭和八年參月九日登記　臺北地方法院花蓮港出張所
●有限責任花蓮港信用組合（變更）
右昭和八年參月拾日登記　臺北地方法院花蓮港出張所

營養と保健　水月堂の御菓子を御賞味ください　電八七三番

卒業生諸氏に告ぐ
來る十五日午前九時より第十九回卒業證書授與式舉行に付參列相成度し
臺北工業學校

菊正宗

大阪商船　基隆出帆
近海郵船　基隆出帆
大連汽船　基隆出帆　大連直行　山西丸
代理店　丸一組

断然各醫家の推奨する
赤線棒状
仁丹体温計

外科（醫）本町三丁目　菅沼醫院
小兒科　京町一丁目　関屋醫院
内科　皮膚科　性病科（入院随意）　台北市京町　千本醫院　醫學博士　千本信友
耳鼻咽喉科　榮町　天野醫院
歯科　京町一丁目　小林醫院
小兒科　台北市榮町二丁目六番地　松山醫院　電話二五四〇番
耳鼻咽喉科（入院随意）　本町二丁目　藏田醫院
耳鼻咽喉科　台北市榮町二丁目　長尾醫院
眼科専門（入院随意）　台北市表町二ノ八　塚原眼科醫院　醫學博士　塚原…夫
眼科　大和町四丁目　筒井醫院
産科婦人科　京町三丁目　鶴田醫院
外科（入院随意）　京町二丁目　大場醫院
内科　表町二丁目　殿村醫院
外科　皮膚梅毒科　本町一丁目　一番瀬醫院

美味滋養
蜂ブドー酒
いのちの泉
貴下の生命線を護るこの甘美なる生命泉
血を増し肉を肥す　毎食前の此一杯
合資會社　近藤利兵衛商店

御存じ？頭痛にはノーシンを

日本一の菓子
グリコ
運動に勉強に

不易エービーシーインキ
ABCインキ
萬年筆用　スポイト付
現代人にふさはしいインキ
青函入　赤函入
不易糊
お手のよごれぬヘラ付
大阪　不易糊工業株式會社

セキを止めるにも……これ！
ゼンソクを救ふにも……これ！
參天セキ藥
大阪北濱二丁目　參天堂株式會社

毒蟲の妙藥
蛇眞石
鳩居堂

近代的室内遊戲
歐米で素晴しい流行の
●コリントテーブルゲーム
一臺　定價金六圓
取次販賣所　臺北　臺灣日日新報社運動用品部

食慾增進
美味胃腸藥
ゴルフ
泰昌製藥株式會社

バタコのみの
歯磨スモカ
カスモで磨いて須明いへいたら…
化粧品店にあり　定價十五錢

資生堂石鹸デー
資生堂石鹸二個お買ひ上げ毎に
新製固形髪洗ひ
資生堂シャンプー
一個もれなく贈呈（北海道・朝鮮を除く）全國どこにても
（三月末日まで）
東京銀座　資生堂

日本固有の武道と奬勵
武德會事業の再吟味を要す

一

我が國は日清、日露の大役並びに歐洲戰爭の三大重要時期を經て世界大國の列に列し、今回更に滿洲問題よりして毅然なく國際聯盟を對手として所信を斷行すべく餘儀なくせらるゝに及んで、從來の殆んど傳統的なる歐米依存外交の範疇を脫して全く獨自の自主的外交に邁進し、所謂帝國の盟主としての大使命に敢然邁進することとなつた、此の所信を貫ぬくまでには猶は多くの艱難の待つて居ることも疑ひなきところであるけれども、幸ひにして今日迄は能く難關を通らず、事の機宜を制して其の目標に向つて着々步武を進めつゝあることは、一に我が上、畏くも至尊の御稜威と下萬民の間に團結せる國民的精神とに負ふところのものであることは敢めて言ふまでもない。

二

而して此の國民的精神の根源を爲すものは實に我が國體より迸り出た武士道である。武士道は武士階級に於ては忠と孝とをモットーとし、市井の間に於ては然諾を重んじ任俠を重んずるの風を釀成した、封建制度瓦解し明治大帝の御維新の大業成るや武士も町人も渾然として悉く一億一人の赤子となり、武士道の精神は其の儘國民的精神の基調と醇化し、それが政治經濟に於ても、商取引に於ても、將た社會一般の日常生活に於ても、それが一つの誠訓となつて居るのである。然るに輓近西洋文化の內部して物質主義は次第に人の心を蝕み、從來の傳統的精神の發揚を妨ぐるものあるは看過すべからざるものがある、殊に歐洲大戰後は此の傾向は益々濃厚となりつゝあるのみならず、個人主義を助長するのみならず、同胞と相容れぬマルキシズムやエンゲルの學說が滔々として流入し、思想的にも勿論、之を行動に現はさんとするもの多々出て來て國體を危うせんとさへしつゝあることは人の知る通りで誠に憂ふべき危機に直面して居る、吾人は此の危機より救濟する爲めに武士道の奬勵と鼓吹とは殆んど一日も忽かせにし得はざるほどの急に迫つて居ることを痛感するのである。

三

武士道の奬勵鼓吹は、文政の方面に於ても爲され、又た講談に劇に音曲にフィルムに於てもそれぐ爲されて居るけれども、これだけでは未だ吾人を滿足せしむることができない、吾人は此の我日本固有の各種武道を奬勵鼓吹することが最も效果的であると考へるのである、劍道、柔道、弓道といふ如き武道と武士道とは恰かも形影相伴ふ如くに不可離の關係に在つて實に二にして一である、武道奬勵の國には自のづから武士道の精神が奮興せられ同時に之れが防身と保健の道となり延いて國民といふ體質の强健を得るのである、此の意味に於て吾人は現存政府の唯一團體たる大日本武德會の事業を大に擴張するの急務なることを茲に痛説しなければならないのである、大日本武德會は明治二十九年日清戰役の直後京都に於て平安奠都一千一百年記念祭の舉行されたのを期として新たに財團法人として創設されたもので、同地に新築の武德殿を本部とし、現在では梨本宮守正王殿下を總裁として奉戴し、鈴木莊六大將が會長となつて居る。

四

同會にては毎年一回京都本部に於て全國的の武道演武會を舉行し斯道の奬勵鼓吹に多大の貢獻を爲して來た、我が臺灣に於ても明治三十三年を以て其の地方委員部が置かれたが更に同三十九年を以て臺灣地方本部なるものが臺北に置かれ多くの會員を募集し其の落成を待ち今日に於ては督府總務長官が同本部副長、警務局長が副總裁、警務局警務課長外二名が幹事となつて居り、其の下に各州及び廳に八つの支部が設けられ州知事、廳長が各支部長となりそれぞれ師範をおいて毎日の如く武道を敎へしめて居るが、その會員の實數凡そ萬餘で、警察官、刑務所員、學生及び軍人が多數を占めて居る、而も時局以來非常に會員の數を増加し、殊に滿洲事件以來は軍司令部各部隊、聯隊、憲兵隊等將校兵士が著しく多くなつて來、又た學生及び一般市民としても新入會者も目立つて殖えて來たので、臺灣地方本部に於ては此の趨勢に鑑み昭和九年三月迄に更に全島より十萬人の新會員を募集し武道の普及に大努力を爲す計畫を立て、先般平塚副長の決裁を得て、既に其の實現に邁進しつゝある。

五

吾人は衷心より此の舉を賛するものであるが、之に就いて更に效果的のものとするには劍道、柔道等を全島中等學校又は專門學校の必須科目とすることが第一に必要ではないかと思ふ、內地に於ては既に中等學校等では是等は必須科目となつて居り、野球部の設置を許さぬ學校はあつても劍道、柔道を課せぬものが無いといふ狀態となつて居る、又た警察官側に於ても例へば巡査が巡査部長に昇進するに際し是非武道修了證書を持たねばならぬやうに法規を改めて行くことも必要と考へる、又た現在文敎局側としても局長は評議員で地方本部の顧問であり、學務課長及び視學が參與となつて居るので是等の人々に向つて教育界に於て一層武道の奬勵を爲すやう方策を講じてほしいと思ふのである。之と同時に同本部はその經常收入としては少許の國庫より上るものと入會金の一部を收受する程度に過ぎず、甚だ貧弱であつて專屬の師範教師も置くことも出來ぬ狀態に在るので今少し財源を豐かにする方途を講ずる必要があるやうである、是等の點に鑑みて臺灣地方本部長以下各當事者に於ても大に時局に善處する上より一層の考慮を拂ひ、武士道の精神を全島に擴充するの手段として武德會事業を效果的に振興せんことを切に望むものである。

日支局面打開のため近く意見を交換
有吉公使と羅外交部長
結果を齎らして有吉氏は歸國

【上海十三日發電通】支那側の對日方針に轉換の兆あり、蔣介石の指示を仰ぐべく北上中の羅文幹外交部長が二、三日中に歸任するを待ち有吉公使は二十日南京に行き羅と會見し日支局面打開に付き意見を交換し、その結果を齎し二十四日長崎丸で歸國するに內定した

蔣、閻が合作、馮は敬遠

【天津十三日發電通】十二日石家莊會議で北支問題に關し閻錫山と蔣介石の會見を（以下判讀困難）閻の部下王靖國・（判讀困難）蔣介石と合作し、山西派は完全に蔣介石と合作し、（判讀困難）馮玉祥を敬遠することになつた

何應欽に對する民衆の評判がよい
北支の形勢は鎭靜に向ふ

【北平十三日發電通】急激な政變に依る北支人心の不安は去らず各政府機關は事實上休業狀態にあるが何應欽に對する民衆の評判は比較的よくクーデター的人事異動も後廻となつたので形勢鎭靜に向ひつゝあり、蔣介石の河北人心收攬は充分通り成功を收め東北軍の反中央運動も緩和の態となつた

竹東郡下の油田試掘日本鑛業に許可指令
二ケ所合せて約五百六十萬坪

督府にてはかねて日本鑛業會社より油田鑛區設定の出願を受け鑛務課に於て調査研究中のところ愈々許可することに決定、鑛田殖産局長より十三日を以て試掘許可の指令を與へた、同會社にて督府の監督の下に開始した のは大正四年より同六年迄であるが更に翻って大正十三年以降專門技師を派遣して各鑛に亘る油田調査の步を進めた結果昭和二年末頃に至り有望と認定せる鑛區約一億二千萬坪の試掘許可を得、出で其の以後も數次技師を派遣調査を續行せしめたが之に對し督府にて右出願地調査を爲したるものは新竹州下約三千餘萬坪である、その內今回試掘許可を與へたものは同州竹東郡下の二ケ所でその面積約五百六十萬坪に亙つて居る

同地域は 新竹鑛の稼（以下判讀困難）

景氣づく本島石油界

油田として有望なるものの一と目されて居る日本鑛業の親會社たる日本產業會社にては既に（判讀困難）株で五十圓拂込済みのもの十五萬株を市場に賣出したが恰もインフレ景氣の出た時なので一株につき額面二十五圓より最高四十八圓迄のプレミアム付きにて賣れそのプレミアムのみにても千三百數十萬圓の利益を舉げたので、日鑛としては今回の本島油田事業の爲め共の內少くとも

三百萬圓
を投ずる豫定なるものの如く此の用務を帶びて先般來臺北市中であつた日鑛技師長片山敏平氏は十四日臺北發にて歸京、事業着手の準備を整へて早くも四月中旬には再び來臺の豫定である、督府當局としては本島産業の上より探石油業の將拓が帝國の國防と產業の上よりも極めて緊切なるに鑑み資本及び石油事業の經驗に於いて充分なる日本鑛業に試掘許可を與へて多年の懸案を解決したものであると、之が爲め本島としては新たに

內地資本
三百萬圓餘が導入することとなり既に三千萬餘坪の石油鑛區を有する日石の事業と共に更に石油工業に於て一大飛躍を見るに至るものと觀測される

甲仙油田の試掘
正式に許可さる
十三日、殖產局から

高雄州甲仙鑛田試掘の爲め今回二十五萬圓を投じ探鑛所設置として（判讀困難）十三日に試掘はしむることとなつたことは既報の如くであるが、之に就き東京中の土田海軍中佐は十三日午前十時井上海軍武官、日石技師大村一藏氏帶同、督府の殖產局長を訪問したが、この際同局長は西村鑛務課長及び高橋同技師が立會の上、甲仙油田試掘を正式に許可すると共に試掘箇所に於ても正式に認定した、土田中佐は午前十一時辭去し午後二時半臺北發列車にて一應歸京の途に就いた

松山庄の油田
更に再試掘
六月頃に著手せん

臺北市白尾吉次氏の出願にかかる臺北州七星郡松山庄下塔悠方面の石油鑛區に昨年當局から試掘の許可が降り深度三百四十五尺まで掘り下げたところピットを落したので已むなく中止したが、當時の狀況により益々確信を得たので本年更に試掘手段の上來る六月頃から再び試掘に取掛かるべく目下準備を急いでゐる都合によつては或はモット繰上げて着手するかも知れぬ、同油井は主として天然瓦斯を目的とし本許可の上は油層まで掘り下ぐる計畫である、又淡水郡石門庄の分は試掘手續完了を見た上來る八月頃から試掘に著手すべく着々準備進行中であると

明治大帝廿年式年祭の國民詠進歌

今年は恰かも明治大帝二十周年に當り、時局極めて多端な今日、大帝の御聖德と御洪恩及び昭憲皇太后の御婦德、御仁慈等を追慕し奉るため今回一條實孝公を會長とし大帝の二十年式年祭記念として國民詠進會が行はれ詠進歌を全國的に募つた所詠進者多數に上り目下神田の事務所にて整理中であるが來る十四日に大帝、昭憲皇太后の御靈前に奉獻する筈である（寫眞は整理中の事務所にて）

脫退御諮詢案の樞府の下審查會
政府側から提案理由說明

【東京十三日發電通】脫退の御諮詢案に關する樞府の下審查會は十三日午後二時半より樞府事務所に開會、二上書記官長外二書記官、政府より法制局長官、外務省局長等關係官參集先づ堀切法制局長より脫退の可否に關する御下問諮詢案の提案理由を說明、引續き外務省の谷、松田兩局長より脫退通告書及び附屬文書の內容に付き說明を加へ午後四時半散會した、本案の審查を附託すべき審查委員會に一兩日中に樞密院議長より指名決定の上速かに審查を開始することに決した

審查委員會の委員指名
なるべく早く

【東京十三日發電通】樞府の脫退通告案は十三日午後二時より樞府事務所に開かれたが審查委員は平沼副議長以下九名の委員を指名し審查することとなつたが廣汎なる審議にて來週一杯を要する模樣である

御諮詢案は
けふから審查
廣汎なる審議故來週一杯は要せん

【東京十三日發電通】脫退の御諮詢案に對する樞府の下審查會（十三日）は樞府事務所に於て開會したのであるが十四日は倉富議長に委員指名を爲すに過ぎず、その他に附屬文書が大部分なので審查委員會は成るべく速かに行ひ引續きその他の下審查に委員會を附けして行ふこととなる模樣である

武器輸出禁止を英、取消さん
米態度不明の爲

【ゼネバ十二日發電通】日支兩國に對する武器彈藥輸出禁止が取消すだらうと見られてゐる、それは英國政府は遂からず日支兩國に關する武器彈藥の輸出禁止を取消すだらうと見られてゐる、それは英國政府は他の武器輸出國が英國の例に倣ひ追從しなかつた事に失望した爲で更に米國の態度不明がその重大原因である

米銀行再開の際嚴重な爲替管理
思惑を取締る

【東京十三日發電通】アメリカ銀行再開の場合の外國爲替取引に就ての制限は一般の注目となつてゐるが某外銀への入電によればアメリカ當局は必要な旅行その他個人的必要か又は三月六日前取極められた契約履行のためにする正當な業務上の取引以外外國爲替の商取引を禁ずることになつて居り嚴重な爲替管理を實施し思惑を嚴重取締ることは明瞭となつた

弗爲替取引
けふから開始

【東京十三日發電通】東京の爲替銀行では十三日午後電話にて打合せの結果米國の爲替取引は臨備銀行加盟銀行の開業に伴ひ十三日より開始せられた筈であるので十四日ニューヨークの米英クロス及び對日爲替の入電があれば當日より弗爲替の取引開始を爲すに決定した、正金銀行は對米アクセプタンスレートを二十二ドル內外に定めるものと見られる

官長の辭職理由
令息の赤化事件から

【東京十三日發電通】柴田書記官長の辭任は例の令息に關する事件から辭官の問題となり、本年一月十七日齋藤首相の手許に辭表を提出したが、首相は公私間際を峻然分ち留任方を懇諭した所、議會も終末に近き適當な時期と見て柴田書記官長は左の如く語つた

陛下で辭意を申出てゐたが今は豫算も通過し聯盟脫退の樞府御諮詢の手續も濟みましたので私の事が一層政治問題となり政府に御迷惑をかけることがあつては と考へこの際御許しを得て辭めさせて頂くことになつた、お役には立たなかつたが總理の御恩のつもりで微力を盡した、自分の去ることは此事ない事である が今後も閣外にあつて微力を盡したいと思つてゐる

微力を盡す
新書記官長談

【東京十三日發電通】堀切新內閣書記官長は語る

お察しの通り役も不適任のものが書記官長に任命されることになつた、仕事自體は法制局とは性質が違つてゐるが時局重大の折柄今後は首相や內閣の方針を遵守し微力を盡したいと思ひます

法制局二部長
村瀨氏に決定

【東京十三日發電通】黑崎參事官の法制局長官昇進に伴ふ後任の第二部長には村瀨直養氏が襲ふに決定した

の中心事件で引責したもので小山法相も行政上の責あり事件に關し小山法相、長野縣事件に付ても議會終了直後の內閣の問題にも影響あるものと見へ向もある

清水參謀長は由良要塞司令官に
臺灣軍からの轉出者

【東京十三日發電通】陸軍定期異動に伴つて清水參謀長は中將に昇進の上由良要塞司令官に、仁禮步兵第一聯隊長は少將に進級の上旅團長、吉岡臺灣軍部長の旅團長へ、宮田臺灣要塞司令部付官は中佐進級の上要塞服務となつて大阪へ轉出するものと見られてゐるが臺灣軍管下にも相當顯著な異動が豫想せられてゐる

政府に迷惑をかけぬ爲に

【東京十三日發電通】辭職せる柴田

院內閣議

【東京十三日發電通】政府は十三日正午院內に閣議を開き

一、農業動產信用法案
一、商業法中改正法律案

を決定し衆議院に提出することとした、閣議後脫退の諸問題は慎重未成のため延期となつた

拓務省所管の植民地追加豫算
本島は十萬六千圓

【東京十三日發電通】拓務省所管の各植民地における昭和八年度追加豫算は十三日次の如く決定した

一、東洋拓殖株式會社、貸付金出資金五十萬圓
一、朝鮮總督府、米穀統制資金に關する經費七十萬圓
一、（判讀困難）に關する經費二萬一千圓

一、臺灣總督府
米穀統制資金に關する經費十萬圓
爲替管理に關する經費六千四百圓
一、關東州、爲替管理に關する經費二萬圓
南洋廳、郵便費十一萬圓
兩信利子及その他の經費二萬八千圓
一、南洋廳、日蘭郵便その他の經費四萬八千圓

備以上は計數整理により多少の異動ある筈

選舉法（衆院）改正委員會

【東京十三日發電通】衆議院の選舉法改正委員會は十三日午後一時五十五分開會引續き質疑に入り

原夫次郎氏（民政）選舉法を如何に改正するも運動取締に對し充分の誠意を待たねば實行は期し得ぬ

齋藤首相 御指摘の點は今後充分留意する

木村正義氏（政友）比例代表を後廻にしたのは如何なるためか

首相 後廻しにしたのではなく法制審議會の調査が完了せぬので出來ぬのであるが、日から引續き調査する

小林絹治氏（政友）罰則だけでは選舉革正は出來ぬ政府案は改惡にすぎぬ

首相 罰則改正は法制審議會の答申に從つたのである

小山法相 刑の加重は法の權威を加ふる意味で之のみで選舉革正を圖らうと思はぬ

森田福市氏（政友）最も選舉違反をするのは知事以下の官吏である、この事情を知らずして選舉法改正は出來ぬ

首相 官吏の選舉犯罪の罰則も加重してある

と答へ尚この點につき森田氏の追及あり四時二十五分散會

辯護士法改正案委員會

【東京十三日發電通】衆議院の辯護士法改正法律案委員會は十三日午後二時開會したが星島、郷氏外六名（政友四、民政二、國同一）より成る小委員會を設置し逐條的審議を行ふこととなつた

學生思想對策の主事會議

【東京十三日發電通】學生思想對策に關する文部省主催大學、高專學校學生主事會議は十三日午前十時より開かれ
一、學生の左傾思想狀況に關する件
一、右傾的思想に關する件
を附議し午後四時半散會

貴院議長が感謝電報
武藤司令官に

【東京十三日發電通】貴族院では十三日午前九時半より院內各派交渉會を開き鄕誠之助男其他の關東軍將士に對し感謝の意を表明するに決し、午前十時開會の本會議で一致公より緊急動議を提出し全會一致で議長の感謝電報を可決したので德川議長は直ちに武藤司令官宛に打電した

本日の兩院

【東京十三日發電通】十四日の兩院議事

▲貴族院 本會議休み、午前十時及び午後一時半より爲替管理法案、通信事業特別會計法案外七委員會を開く
▲衆議院 午後一時より本會議を開き、時局匡救地方農災被害者に對する租稅免除に關する法律案を上程し、委員附託とし兩院協同法案外九法案を上程する委員會は午前十時午後二時より決算第三、四委員會聯合會、選舉增員法案外十委員會を開く

議會振肅委員協議を行ふ

【東京十三日發電通】衆議院の議會振肅委員は十三日午前十一時より議長官舍に集合し、政友の濱田、鈴木、第一控室の安部の諸氏出席目下貴族院に係爭中の議會振肅に關する衆議院法改正案の促進方法に付き協議の結果秋田議長が衆議院を代表し政府側と會見し政府が貴族院に對し速かに責任ある答弁をなす樣交涉するに決した

奈良博臺灣館

奈良市主催觀光博覽會の臺灣館は建築中で既に大體の竣功を見、目下同地出張中の川口課から總督府への報告に依れば開會期日の廿日までには內部の裝飾陳列を終はるべく、陳列物は五十一箱でこれに附加じて阿里山館（二十坪）を建設中であるが（判讀困難）來る十七日から五十五日間開かれる東京の萬國婦人子供博の臺灣館も加茂組の手で建築中でこれまた大體の竣功を告げ內部の裝飾陳列に着手してゐる

鹿兒島縣見本市

鹿兒島縣商品見本市臺北支部に於ては十二日から臺北市鐵道ホテルに於て開催されたが十四日を以て終る

けふで終る

辭令

【東京十三日發電通】內閣書記官長 堀切善次郎
任警務局長官

吉野丸より

（來航）十三日入港の吉野丸にて來臺せるもの基隆要塞司令官、安藤臺北帝大敎授、臺北帝大學敎授、佐內務省事務官、牧野商船、辻本山下汽船支店長、堀中高雄商船支店長外數名（十三日基隆無電受信）

人事

▲原邦造氏（明治製糖專務）十四日午後三時五十五分臺北着より來北
▲相馬半治氏（明治製糖社長）十四日南部より來北十五日內地へ
▲阿部朝治氏（京城大學法文學部敎授）十四日來臺の筈
▲友部泉藏氏（專賣局長）十三日南部より歸北
▲日高茂氏 出北中のところ十二日歸中

大連鈔票

大連現物	九九、七五	九九、七五
同先物	九九、九五	九九、八五

▲後場 寄 引

大連特產

大豆現物	五、〇〇五	五、〇〇五
三月物	五、〇六〇	五、〇二五
四月物	五、一二〇	五、一三〇
五月物	五、二二〇	五、三〇〇
六月物	五、七〇〇	五、七〇〇
七月物	五、八〇〇	五、八八〇
豆粕現物	一、五五八	一、五五九
四月物	一、五九五	一、五九五
五月物	一、六〇五	一、六〇五
六月物	一、六二五	一、六二五
七月物	一、六二五	一、六三〇
豆油現物	二、三九〇	二、三九〇
四月物	二、四〇〇	二、四〇〇
五月物	二、四〇〇	二、四一〇
六月物	二、四二〇	二、四三五
七月物	二、四三〇	二、四四〇

認定指定 京都兩洋中學（市立）

◇試驗場 臺北市幸町（判讀困難）
◇試驗日 二、三、四年若干名（判讀困難）
◇申込所 臺北市（判讀困難）

三月十四日より 春物新柄發表
店內櫻花爛漫各部 春を競つての陳列大特賣

(春)

一部（下階）
春向新柄毛斯著尺
春柄英ネル
染絣
新柄プレザン銘紗著尺
新柄ツボミ錦紗新柄陳列

二部（上階）
最新高級服地荷揃
本年春の流行セール陳列大特賣

三部（上階）
冬物殘品大投賣 三割引、四割引、五割引

四部（上階）
春、夏物新柄大陳列
本筑博多單帶陳列
春の帶 側

松井呉服店
臺北市榮町、京町 電話一九五・二一三・三〇九

五千餘圓の公金を庄會計役が横領費消

期米に手を出したがもとで

【嘉義電話】嘉義郡民雄庄役場の會計役は去十一日郡當局が庄の會計檢査を行つたがその際庄役場の公金五千餘圓の行方が判明せず不審を抱き嚴重取調べを續けると意外にも同庄會計役は期米に手を出して之が穴埋せの爲約三ケ月前から横領した事を自白した

盡きぬ國防獻金

泉のやうに次ぎ〳〵に 取扱者も感激に滿つ

屏東地方の時局に對する獻金はいよ〳〵熱が加はり殊に屏東街に於ては去る一月上旬の外鄕…國防獻金に獻納する事となつた、其の第一回の十日の分二十一圓七十錢を憲兵分隊へ提出したが…合せて金一圓也を寄せた

結婚費を節し國防獻金

【屏東電話】屏東憲兵分隊へ十三日十三歳と十歳の少女として金一圓に手紙を添へて下さいと申出たので同隊では直に職務へ移牒した…

一想と云ふ其の心持ちそれに本島人の…りませんかと快心の笑を洩らしてゐた

武界の堰堤工事近時著大に進工

來年五月は竣功の見込み

【埔里電話】武界堰堤工事の竣功は…來年の五月には竣功するとの見込みしかも何もかも調子が揃ひ出したので行つてみても工事場が一見して明るい氣分に充たされてゐる

國講所新設

花蓮港廳下の昨年末國語講習所は…

高雄支部の陣容整ふ

今明日中に引越し

【高雄電話】十五日開院式を擧げる臺南地方法院高雄支部の人員配置は大體左の通り決定し今明日中に引越の筈である

支部長 大岡判官(臺中より)

法院側 臺南より桂島、竹原、上原各書記、御牧、新井各書記、上野判官、池井、杉本、水下、加川各書記、臺南より花蓮港…

検察局側 臺南より呉田檢察官…

國語放送

高雄州屏東郡下…國語普及會…放送…のラヂオ放送…二十六日午後五時より一時間…

唱歌會盛會

放送局のマイクの前に立つのは里港の…

新竹州桃園郡…

外十三名である

國講修了

臺北州…

同榮會發會式

臺南州大屯郡北屯庄七張犁…の發會式は十二日午後二時から同郡聚會所に於て擧行、州から山口教育課長…

奬學賞受領者

【嘉義電話】嘉義市小公學校本年卒業生中北白川宮殿下の奬勵賞を受けるものは左記四名である

▲小學校永松…▲玉川公奈水土▲山門公學校…▲女子公林氏

市場新設

臺南州斗六街では昭和八年度より新規事業として…

櫻の內地

が咲き初めました 今度の日曜に阿里山にいらつしやい

【嘉義電話】營林所嘉義出張所では阿里山觀櫻客の便を圖り三月十九日、四月二日の兩日は觀櫻登山者にも特に三等引の大勉强をすることとなつた

觀櫻團募集

【嘉義電話】嘉義新高阿里山案內社では阿里山觀櫻團員を募集することとなつた、會費十四、本月末迄に申込金二圓を添へ同社(電話七一〇番)に申込まれたく四月二日午前八時十五分嘉義發、三日午後三時半歸嘉の豫定である

高雄青果の創立十年誌

目下編纂中

【高雄電話】高雄州青果同業組合では創立十周年記念事業に關し十合會に開催…

農林校卒業式

【宜蘭電話】宜蘭農林學校では二十日午前十時半から第三回卒業證書授與式を擧げる本年卒業生者は八十七名である

水產講習會

臺北州基隆郡…

景氣のよい『金鑛』を見て歩く

花蓮港廳下で金鑛は唯一つ

花蓮港廳下で本島に仕事をしてゐるのは北部とタツキリ溪の海岸との二ケ所より外になくその二ケ所の中一ケ所は明治四十二年臺中の佐藤…

◇…許可された…◇

ものを昨年になつて砂金を掘り出した…河川取締法…

◇…滿足に事業…◇

をやつてゐる者は…

◇…鑛區法取締…◇

これを…三分宛あると言はれてゐる位でタツキリ溪…

◇…作業所の事…◇

つたところに…

◇全然當ての…◇

…タツキリ山の「六花坑」を見に行る

傷痍軍人へ金一封を贈る

軍人後援會臺南支部

【臺南電話】帝國軍人後援會臺南支部では…傷痍軍人十三名に…金一封を贈呈した

冷藏庫建設

【屏東十三日】…

遊廓歸りの醉どれ海に落て救を求む

警邏の警官に救はる

【高雄電話】十三日午前一時頃…

農家重視の家畜の性能優劣

考査の結果發表さる

【臺南電話】新營郡で實施した家畜各方面の性能審査に…

限地開業醫

十三、十四の兩日臺北市…

觀光團募集

臺南バツク社…

刑事二名急行

姉、弟の死因捜査

墜死か他殺か未だ不明

【臺中電話】…

貨物自動車大下水に眞逆さま

苦力二名重傷を負ふ

【高雄電話】高雄州…

竹下知事の誇り 社會教化聯盟

來る二十六日州聯盟發會式

竹下知事の…

和解成立す

抵當株の處分ごた〳〵

二林分室の蔡巡査老鰻に刺殺さる

親不孝を諭されたのを恨んで

【臺中電話】臺中州北斗郡二林分室勤務…

蔡巡査の葬儀

理髮試驗

恒春社鎭座式

餘興の數々

【屏東電話】恒春社鎭座式の…

臺南州警察官武道爭覇戰

午後一時迄の成績

【臺南電話】臺南州警察官武道…

定期種痘

嘉南大圳豫算內示會

東部は增收

澎湖定期船

缺航理由

蘇花道路は異常なし

優良組合員を表彰する

水利狀況視察

教育所卒業式

野島入港

人事

會事

中野高等無線電信學校 鐵道員養成講義 校長 …

…藥 小林藥學實驗所 大阪市 電話 振替…

頭痛にノーシン

月やくの御手當は…

經月 眞生園

ラヂオ欄　今日の番組

臺北（AK）周波（七〇）
臺南（BK）周波（七二〇）

午前の部

【六・三〇】朝の挨拶、ラヂオ體操、今日のお天氣のお知らせ（臺北測候所放送）
【八・〇〇】全國氣象通報（東京）
【九・三〇】家庭百科問答（△…の驅除△コンクリート池に飼つた金魚が死ぬのは）
【一〇・一〇】家庭料理獻立（…山崎子放送）△五もく豆腐あんかけ△三つ葉のわさび和へ
【一一・〇〇】日用品小賣相場、臺北市西門市場放送、臺南市西市場放送
【一二・五九】正午の時報、氣象通報（臺北のみ）臺北測候所放送

晝間の部

【〇・一〇】放送局編輯ニュース
【〇・二〇】晝間娛樂時間（レコード演奏）管絃樂とサキソフォン及テナー、一、管絃樂ウイーン・ボエーム・オーケストラ、イ、夢の花（トランスフトウール作曲）ロ、迷の花（オールゼン作曲）二、サキソフォン四重奏、サキソフォン四重奏團イ、スケルツオ（シューマン作曲）ロ、アンダルシアの騎士（ダエロネ作曲）三、サキソフォン獨奏、マーセル・ムーレイ、イ、パートレス（フオーレット作曲）ロ、ワルツ・キャプリース（コムペル作曲）四、テナー獨奏、フロール・デミユンク
【一・〇〇】氣象通報（臺南のみ）臺南測候所放送
【五・〇〇】子供の時間（東京）「未定」
【五・二〇】コドモの新聞（東京）

夜間の部

【五・二五】支那語講座（臺北）初等科第十一講、王德欽
【五・五五】カレント・トピックス（東京）ハロルド・パーマー
【六・〇〇】子供の時間（臺北）童話少年燈臺守、寺田ひでを
【六・三〇】園藝ニュース（臺北）柳田國男氏著「女性と民間傳承」總督府圖書館長山中樵
【七・〇〇】義太夫（大阪）「未定」淨瑠璃、豐竹呂司、三味線、豐澤小住
【七・三〇】臺灣講古（臺北のみ）宋史奇書、高公案留題鄉
【七・三〇】長唄と端唄（臺南のみ）一、長唄「新曲所」二、端唄「夜の立つ時や」唄花奕、三味線豐丸、同奕鳳
【七・五〇】連續讀切浪花節（東京）「未定」
【八・三〇】時報（東京）
【八・三一】映畫物語（臺北）「綠の騎手」福田笑洋、伴奏指揮齊藤高
【九・二〇】氣象通報臺北測候所放送、本日ニュース（臺北のみ）放送局編輯ニュース（臺北のみ）臺南新報ニュース（臺南のみ）、公示前知事項、明日のプログラム放送

演藝案內

宋史奇書

高公案留題鄉　細抑雕

映畫物語

夜八時三十一分（臺北）

綠の騎手

伴奏指揮　齊藤　高
福田笑洋

秋澤一家は代々名騎手を以つて鳴つてゐた、長男の孝一は去年の秋全日本チャムピオン・レースで、敵騎手片崎の乘馬にせられて落馬して重傷を負ひ入院したが、傷は次第に惡化して重態となつた、此のシーズンに弟修二は愛馬ミドリに跨つて、兄の仇をうたうとするが、敵片崎の策謀によつて、兄孝一は卑劣な行爲に激昂して重態の中で弟修二と緣を切つた、修二は敵片崎の家で、修二の妹繁子に慰められつつ生活をしてゐた、繁子は修二を騎手として復活させ又兄と和解を計らんが爲めに、身を上海のダンサーに賣つて、其の金でミドリを修二に贈り姿を消してしまつた
修二は繁子の勇氣に應へて、愛馬日本ダービー競馬に優勝して、兄の病院に馳せつけた、然し時既に遲く兄はラヂオに依つて修二が優勝した事を知つて息を引取つた後であつた

良書推薦

夕六時三十分

柳田國男著
女性と民間傳承

總督府圖書館長　山中　樵

此の本は民俗學の權威である柳田國男氏が「和泉式部の話」といふ題で、婦女新聞に連載されたものに、早川孝太郎氏が解說をなしてこれを纏めたものであるが、本書に於て著者は女性、殊しみの多い和泉式部を通じて語られてゐる全國各地の傳說を基礎として、女性自身の生活が持つてゐた內在的に意義の深い部面を明かにし、讀者をして社會生活に於ける女性の地位を回顧せしめんとしてゐる。民俗學の良い案內で、同時に興味深い讀み物である

總ざらひ

支那語講座

第十一講
夕五・二五（臺北）
王德欽

今晩の講義は先に進まずに。今までの第十講までをはじめから一通り復習する事になつてゐる

子供の時間

六時・臺北

昔・むかし　アメリカに

童話「少年燈臺守」

寺田ひでを

みなさん、少さい頃にお父さんから少さい斧を頂いて、嬉しさの餘りお父さんの大切な櫻の木を切つて、後でお父さんが「誰が切つたのだ」とお叱りになつた時に、悪い事を少しも匿さずに正直に「私が致しました、お許し下さい」と云つてお父さんからほめられたアメリカの偉い人を知つてゐるでせう、ジョージ・ワシントンですね今アメリカは世界の三大強國の一つになつてゐますが、そのワシントンの子供の頃にはまだイギリスの支配を受けてゐたのです、所がイギリスの壓政に耐を立てて、たうとうイギリスと戰爭を始める事になりました、これからのお話は其の頃あつたお話です

長唄と端唄

臺南のみ　夜七時三十分

一、長唄「新曲所」
二、端唄「夜の立つ時や」
唄　花奕
三味線　豐丸
同　奕鳳

連續讀切浪花節

夜七時五十分（東京）

義太夫

夜七時より（大阪）

未定
淨瑠璃　豐竹呂司
三味線　豐澤小住

臺灣講古

夜七時三十分（臺北のみ）

洋樂　バラエテ

お晝の樂しみ

一、管絃樂
ウイーン・ボエーム　オーケストラ

極めて通俗的な曲目を演奏しては殿ち手際のいい所を示してゐるウイーン・ボエーム・オーケストラの演奏で、二曲共に耳の飽らない面白い曲である。

イ、夢の花（トランスフトウール作曲）
ロ、迷の花（オールゼン作曲）

二、サキソフォン四重奏

アルトを二、テナーを一、それにベースを一といふ四本のサキソフォンで演奏したもので、ムーレ、シャリーニュ、ポアンプーフ及びショーペの四人によつて組織されてゐる四重奏團の演奏である。曲は最所はシューマン作曲のイ短調四重奏曲の內の第三章スケルツオ次がダエロネス作曲の「アンダルシアの騎士」の二曲

三、サキソフォン獨奏
マーセル・ムーレ

ムーレ氏がピアノ伴奏のサキソフォン獨奏で、曲はフオーレット作曲、「パートレス」とコムペル作曲の「ワルツ・キャプリース」の二曲である

ラッキースキン
産制要具 防毒要具 には 安全なる ラッキースキン
薄くて丈夫で腐らず天然のフイッシュスキンと同様で使用感のない一歩進んだコムサック現代の最も要求する理想品です
全國有名藥店にあり
日本ハナキゴム製造所

仁丹香錠

ホーサーン美肌クリーム

歯痛に頭痛はガオカンで治る

地質を損めず手を荒らさぬ
ミツワマルセル石鹸
お値段は普通の洗濯石鹸なみで
品質は最優秀の日本マルセル石鹸です

一、中性純質で、嫌な石鹸臭が毫もなく、冷水では勿論、硬水でさへ洗滌が出來ます。
一、毛織、絹、麻、綿布等總て極小量で非常に綺麗になり、地質を損めず、縮めず、手を荒しません。食器洗ひにも適當です
一、濯ぎが實に樂で、布目に石鹸分を殘さず後で臭氣を發する事が絶對にありません
一、値段が他に比類なくお廉く、而も何時迄置いても變質致しません。

賣捌
小間物店・化粧品店・洗濯店・文具店・染料店・雜貨食料品店・雜貨店・百貨店・共他
若し貴地方に不便の節は本舗より直送（賣價三個以上）
左記有名百貨店でも、各々之を特價品として大阪賣出して居ります
東京の三越・松屋・松坂屋・三越・日本橋

定價一個十二錢

ミツワ石鹸本舗　丸見屋商店
東京・兩國（日本橋區米澤町）

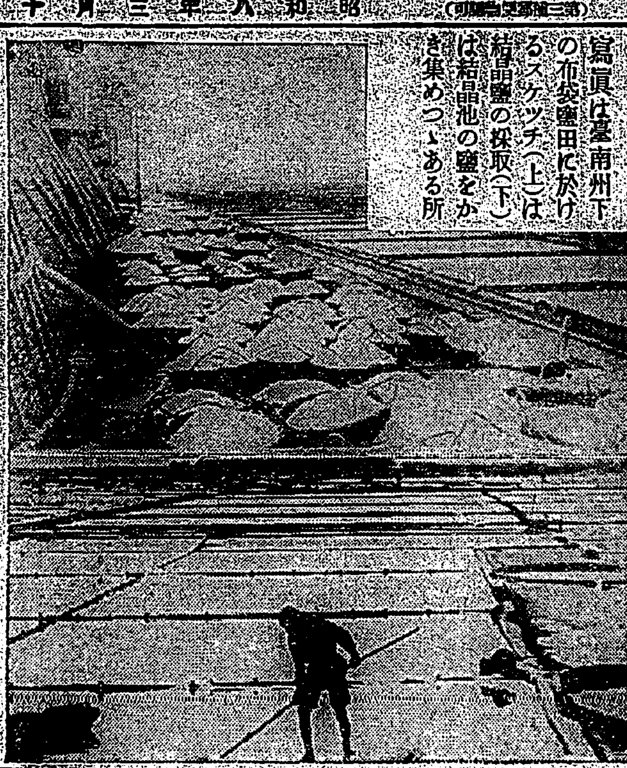

寫眞は臺南州下の布袋鹽田に於けるスケッチ(上)は結晶鹽の採取(下)は結晶池の鹽をかき集めつゝある所

八億圓增資と共に 滿鐵の大飛躍

滿洲國內諸鐵道線は 獨占的經營となる

【東京十三日發電通】滿鐵の設立要項案たる八億圓增資は六日股東なく同社臨時株主總會で可決され近く八億圓增資に關する法律案も議會通過の目鼻が立つた今回の增資は拂資本四億四千萬圓に對して三億六千萬圓を新たに增資した譯であるこれによつて滿鐵の資金部門は大略現在の

社債 發行餘力六千萬圓未拂込株金一千五百萬圓及び增資による三億六千萬圓これと同額の社債發行力三億六千萬圓合計八億五百萬圓になるこの巨額の資金を滿鐵はその厖大な新規事業計畫の實現に充てる筈である、卽ち鐵(昭和製鋼所)硫安(日滿化學工業)輕工業(アルミニユーム)其他の國防上必要な諸事業に投資する、しかしてその資金の最大の部分を新規鐵道計畫に充當する譯滿鐵の新規鐵道計畫は滿洲國內約千百キロに對してその三倍にあたる[illegible]

府の諸鐵道の委託經營及び新設線を入れて近い將來に一萬キロ以上の滿洲國に於ける

獨占 的鐵道網を滿鐵の統制下に置かうとするものである、かくして日本の生命線滿洲の全面的經濟建設を滿鐵の機關を通して樹立しやうとする國家的重要任務を滿鐵は負ふ、かういふ意味で滿鐵は今回の增資額三億六千萬圓の中民間割當一億八千萬圓をなるべく一部大資本家の獨占に委ねる事を避け廣く全國津々浦々からの零細な資金を集める根本方針を立ててゐるが、何分巨額な增資額であつて國民が賛同してゐる際その全部を零細な資金に依ることは不可能であるので一億八千萬圓中一億二千萬圓を舊株主に二株に付一株の割合で割當て殘りの六千萬圓を一般に

公募 することとなつた、しかし公募の分に對しては成丈大口者を避け零細な資金のものに割當て廣く滿鐵株を國民全部に散布し滿鐵を通じて全民に眞に生命線滿洲の利害に參與する機會を與へるため軍部及び政府とともに腐心してゐる、增資後の滿鐵の業績はその鐵道經營からの見ても好調することは間違ひないと見てゐる卽ち從來の支那側ー鐵道線が全然なくなつて滿洲の全鐵道を滿鐵が經營する事になり滿洲國の治安維持、滿洲國の文化の向上につれて鐵道の營業收入は自然と增加すべきであるかこの外滿鐵の有する滿洲國に對する債權

借款 は既設鐵道一億三千萬圓、新設鐵道一億圓、又國鐵道の貸付金六百萬圓合計二億三千六百萬圓に達し、これに對する利子は利率年五分乃至一割であつても年の利子收入のみでも相當額度に上る、かくて滿鐵では年八分配當を目標として邁んでゐる

實需を越えた 肥料雜穀の輸入高

硫安と過燐酸は特に多い

昨冬來の株式物價高に連れ島內に於ても重要品の思惑買は可なり盛に行はれその買付高は實需を越えた所謂假需要の分量少なくないことは其後島內に於ける荷捌け捗々しからず多大の

停滯 を生ぜることによつても明かだが、二月より本月に入りては漸く輸移入が減少し新規契約を見合すと共に滯貨の一掃市況の安定に努力してゐるので各地の滯貨も漸減傾向を示してゐるが豆粕其他の肥料は米價下落と一期作の植付遲延の爲農村の購買期待に反し一般に買約する傾向ある爲め假需要の一部は本年第二期作用として持越さるもの多少ある見込である、試に昨年十一月より本年二月迄に本島へ輸移入されたる豆粕、硫安、過燐酸、大豆、フスマ等を調べて見ると

豆粕 は前年同期に比し十七萬六千九百五十一枚、前々年同期に比し四十二萬二千三百三枚を增加し、硫安は前年同期に比し一萬七百二十八噸、前々年同期に比し九千七百六噸を增加し、過燐酸は前年同期に比し十三萬二千三百二十五叺、前々年同期に比し七萬八千百八十七叺を增加し、大豆は前年同期に比し一萬一千百五十噸前々期に比し一萬五千五百五十七擔を增加し、フスマは前期に比し八千六千七百九擔、前々期に比し八千四百八十一擔を增加してゐる、卽ち四ケ月間の輸移入高は

△豆粕		
本	期	一、六〇六、六九〇枚
前	期	一、五〇六、七三六
前々	期	一、三六一、一六八
△硫安		
本	期	一六、六〇三噸
前	期	五、八〇七
前々	期	六、九九六
△過燐酸		
本	期	三三一、五〇八叺
前	期	一九九、一三三
前々	期	二五二、一九五
△大豆		
本	期	一一、二〇〇擔
前	期	四三、三〇七
前々	期	三六、二七二
△フスマ		
本	期	一四〇、九八〇擔
前	期	一五八、一九九
前々	期	一二八、五〇〇

右の內大豆とフスマは目立つて多いといふほどもなく豆粕としても前年に比し特に多い數ではなく一昨年に比し著增してゐるに過ぎないが硫安と過燐酸は案外多く這入つてゐる、併し値下り損の示頭は何と云つても豆粕で一枚三十錢としても約五十萬圓の値下り損を中間商人が蒙つたものとみられてゐる

染料商の聲明

【大阪十三日發本社特電】大阪染料販賣商の聯合會は緊急會合を開き米國の金輸出禁止に伴ふ日米爲替の變動で染料價格の變動有無につき各方面に不安人氣がみるのでこれが安定策を協議の結果日、獨、英、米、佛の各染料製造會社の狀勢を鑑め次の如く聲明した

染料價格は從來の値上が爲替の下落率に達してないので此際爲替に變動を見るも値下は絕對にせず

臺北庶民信組 事務所移轉

市內庶民階級の金融機關として活動中の臺北庶民信用組合は從來臺北州廳の構內敵育課の階下勤務で北州廳に事務所を置いてあつたが組合の膨脹業務の增加に伴ひ事務室狹隘を告げ執務の上にも便がある不便勘からざる爲め今回同じ州廳構內の一段食堂の北側舊警察事務所跡を模樣替して三月十日事務所を[illegible]こに移轉し事務擴大を計ることになつた、新事務所は木造平家建に宋も廣く待合所も公衆に開放を兩設し並に將來所長室の二より廊下傳ひにも行ける又州廳東側裏門(臺北警察署と相對す)より出入することも出來る爲に三月末日現在組合業務の狀況は左の通りで過般新設の新起、昭和、新富町(新起公會)の方も段々利用者が增加し此方面の組合員にとり大に便利となつた、

組合員	一、五九七人
出資口數	九、五〇〇口
貸付金	一六二、三〇九圓
貯金	一六八、九六三圓
預金	
南國金庫に各種立金	一五、六六一圓

本島製鹽業も 久しぶり大繁忙

ストックは一掃され 全能力で操業中

本島製鹽の需要最近著しく活況を呈し、從來三千萬斤の生產高中約七千萬斤の島內消費を差引い約一億五、六千萬斤の輸移出餘力ありそれも其の消化狀態が新調な經過を辿り關東州や青島鹽に押され氣味であった

本島鹽 の販路を喚起するに至つた、從來のストック鹽は一掃されたのみでなく各製鹽會社の如き何れも結晶の生產高が從來二千萬斤から二千五百萬斤程度であつたが三千萬斤の全能力を發揮することになつた模樣である、殊に時局の推移に伴ひ鹽田を擴張して本島鹽の生產能力の增大を圖る必要に於てその擴張の餘地があるか何うかといふ點について

專賣局 臺南支局當局の語る所を綜合すると、現在本島の鹽田は二千三百甲で臺南州下の三百甲と臺中州下鹽田との鹽田を差引いた約二千甲の鹽田は臺南州下に屬してゐる、新來鹽田の適地としての保留地は臺南州三千甲に達してをりこれ等の保留地は專賣局と總督府當局との間に十年を期限として保留されてゐるが、既に期限滿了期に迫つてゐる模樣であるから近く解消の

運命 に到達する譯である、殊に臺南大圳通水以來府地方の鹽分地や鹽田適地として保留されてゐる地方が土地改良事業に依つて續々と耕地化せられてゐるから鹽田適地が縮減する譯であるが現在の二千三百甲の鹽田の經營に合理的な改善を加へて生產力を增大しうる餘地もあり、新に一千甲位の鹽田を擴張すれば現在の一倍の鹽田を倍加し得る可能性ありと見られてゐる

基隆金融界 やや好轉

基隆市に於ける最近の金融狀態は內地インフレ景氣の煽りに依つて當の增加を見つゝある一方契約預金は若干の好轉を示し勝前の出入相殺の爲め貸出に於ても稍々活況となりこれに伴ふ市況も若干の活況を見るやうになつたが、前週中に基隆組合銀行狀況に見る前年同期の預金比較では約七十萬圓の增加となつて居る、預金並に貸金比較は次の通り

▲預金 定期預金二、一七六、四三五圓、當座預金七九二、八五九圓、別段預金二、三〇四、五八九圓、通知預金八〇、〇二三圓、合計四、三五三、九〇六圓で更に此の前週比較では約十萬圓の減少を示して居る

▲貸付 貸付金一、五一八、〇五九圓、當座貸越二、一七四圓、割引手形五、八八九、四七〇圓、合計七、五七五、七〇四圓で此の前週比較は約八萬二千圓の減少となつて居る尚ほその他に一〇、二五〇三圓の金銀地金を算して居る

管内は三萬九千九百六十四圓で四月以降の累計は八十三萬八千七百四十七圓である、主なる仕向地は次の如し

東京	三三六四四圓	大阪	六、五九五
下關	一六〇	小樽	一、〇四三
大連	二、二〇五		

外米商內に於ける 代金日歩を引下

臺灣でも內地慣例に從ひ 四月一日より日歩一錢五厘に

內地に於ける外米取引代金決濟は作は入船後六十日間日歩引現金の事但金利は日歩二錢となつてゐたが最近の如く低金利時代に於ては右の如き高率日歩は時情に副はざるのみならず全部輸入者の負擔となり昨今の如く極めて薄口錢の本商內に於ては可なりの苦痛であるので先般神戶に於て加商株式會社加藤商會、栗田製治商店及び三井物產の四代表者會協議の結果四月一日以後の契約品に對しては日歩一錢五厘に引下の事に決定し同一日より實行することとなり東京名古屋、門司の各市場に於ても右決議通り實行することとなつた、從つて臺灣に於ても內地慣例に依り沖貿貿の場合には同樣實行することに當地加藤商會及三井物產其他外米取扱業者により申合せすることとなつた

鳳梨罐詰 二月中檢查高

臺灣鳳梨罐詰同業組合二月中の檢[illegible]

屏東米界漫語

▲二期米不振り同地の米穀仕米も今回形勢とまでゆかない、それ丈け腰が引き切つた臺取引が行はれたものであるとも言へる、要因なのは相當の米商で五十臺後の分割拂りをブラソコで販つたなどは一株の誤は注がれる▲其他米商販業、監業其他これも相當北の地方では門戶を張つて地道あゝのが遂に[illegible]ませなつて身柄、抑壓取締べを受けてるなど商人道路つてなもので若有らならば大き、不評判と言はねばならない、唯其の米商界の中からの大きな拾ひ物は▲元來の取引が一般に健實に手堅くつた所丈れである、元米商人は手堅いのが普通でなければならないのを今回一層くなつた傾向は大いに結構だなど言ひ突だけそれだけ此の地方の過去に無茶苦茶だつた言ふ証にもなるが然し手堅い取引傾向になつたつて取は正に結構々々也

九塊庄の誘蛾施設

【屏東電話】本島では初めての試みである屏東郡九塊庄後庄四十甲の水田に誘蛾施設、誘蛾燈設は既に電柱を立て終り九日より點燈されてゐるが、設置費は四百圓を要したので十五日より點燈される事となつた、成績ではこの整頓にしてゐる結果を得さずるものとして各方面より少からず注目されてゐる

金金金

ゴールド・ラッシュの日

この島にも遠からず!

……(その三)……

タクキヤ溪を中心とする花蓮港東部廳下の砂金は果して何の如くだとすれば[illegible]に依れば東海岸線の四十個所も數て砂法案ではあるまい、[illegible]博士によれば東海岸線が四十里ある、だから假りに一里一個所が[illegible]して居るとしても四十個所だといふにあり、勿論アテになる話ではないが……といつて全然否定することも出來ない、最近のニユースによれば、景氣のよい話が次から次に持上つてゐる

……◇……

それは目下[illegible]を掘り進まとする花蓮港米の作業現場の砂の中にも可成り有望な砂金を含んでゐるといふので少なからぬセンセイションを起してゐる事だ、勿論砂金は場所に依つて異なるけれど立坪に對し一千萬分のいくらといふのだから問題では稍ら話がない、若しこれが物になるならば築港工事費位はわけなく生み出せると話も稍々盛んに[illegible]られてゐる

……◇……

掘り下げてゐるのだから砂金の探取には誂へ向きである

次は臺東廳の新港射近に發見されたる砂金である、臺東廳下には砂伴渓に砂金鑛があり、他にも勿論あるもので、期待されてゐるが現在る舊新港の附近にあつたのだ、この砂金は同地の成兵が發見したが資金なしでは大々的の探取が出來ぬので二月下旬の臺灣の金山王後宮信太郎氏らの實業家一行が同地を訪問した時、其發見者であるか或は取次者からであるか其點は不明だが右の話をたし砂金のキラメク一握みの砂をサンプルとして贈り、後宮氏は臺北に行つてから分析してみやうといふことで大事に持歸つたものだ、これがまた幸ちの話題となり東部で早くも後宮氏が新港附近の砂金探取に乘出すだらうと、それからそれへと話の種子を蒔いてゐる

……◇……

こんな狀態だから東部の砂金は將來に較べたならばまだ〳〵多くの見をなし得ること疑ひなして、要するに海岸線一帶は砂金が眠つてゐるものとみて差支へなくこれから砂金熱は一層高まることだらう(迫長生)

(寫眞は砂金を包藏する東部海岸)

高雄港 二月中貿易額 三千餘萬圓

高雄港二月中の內外貿易額は三千八十八萬七千三十八圓を算し其內譯は

輸出	四一九、一五一圓

株式は愈々出直り

島內諸株手堅く保合ふ

株式は米國の金融恐慌と之に伴ふ爲替の變動を懸念し去八日新甲發表までもや斷落した米國の金融恐慌と4シフレ景氣により相當さるるものとみられ現が政府に於ても弗賣國賣の投機を取締つて爲替の成行に依、抑壓の關する方針であることに市人も必ずしも至つた一方熱河の掃蕩一段落を告げ北支の形勢となつて此の點も我が財界に好感を與へ天々時局問題と米國の恐慌其他惡材料の出盡しによつて全くアク拔けたる株式市場は立ち直りに轉れ十三日後場の東新百七十八圓、大新百十五圓と新高値を出し、砂糖株も鹽價が十一、四株に至りたって、島內株は商內午り安定氣分となり前報に比し臺銀新五十錢安、勸銀新二十錢安、商銀新五十錢高、其他各と不變化して底堅き氣持に見受ける、最近の取引値は次の通りである

	拂込	中値
臺銀	一〇〇.〇	八二.〇〇
同新	七五.〇	六〇.〇〇
勸銀	五〇.〇	七五.二〇
同新	一二.五	一八.四〇
三四銀	五〇.〇	五五.五〇
同新	一二.五	一七.五〇
商銀	五〇.〇	二〇.五〇
同新	三七.五	一五.八〇
同二新	一二.五	六.三〇
彰化銀	五〇.〇	三一.〇〇
同新	一二.五	一五.八〇
華南銀	三七.五	一〇.五〇
貯蓄銀	一二.五	八.五〇
興業信託	二〇.〇	一二.〇〇
臺灣土地建物	五〇.〇	二〇.〇〇
打狗土地	一五.〇	三四.〇〇
臺灣電力	五〇.〇	三〇.〇〇
同新	四五.〇	二五.八〇
合同電氣	五〇.〇	二二.〇〇
臺灣製麻	二五.〇	二五.二〇
臺灣水產	二五.〇	一六.〇〇
臺灣煉瓦	二五.〇	一二.〇〇
同新	一二.五	三.〇〇
臺灣倉庫	一二.五	七.八〇
臺灣鐵道	一〇〇.〇	六六.〇〇
臺北製糖	五〇.〇	二五.〇〇
新高製糖	四八.五	四二.〇〇
東亞製糖	四八.五	二〇.〇〇
臺中製糖	二五.〇	一〇.〇〇
臺灣製糖	五〇.〇	一〇.〇〇
南洋倉庫	五〇.〇	一〇.〇〇
臺灣製紙	五〇.〇	一六.〇〇
臺灣製鹽	五〇.〇	一五.〇〇
臺灣瓦斯	三七.五	二〇.〇〇
臺灣拓殖	五〇.〇	三〇.〇〇
日本拓殖	二五.〇	一八.〇〇
臺灣證券	五〇.〇	一五.〇〇
新竹拓殖	一〇.〇	三〇.〇〇
臺灣劇場	一二.五	三.〇〇
臺灣窯業工	二五.〇	七.〇〇
基隆炭礦	五〇.〇	四〇.〇〇
臺灣興業	五〇.〇	一二.〇〇
同新	一二.五	五.〇〇
大正興業	五〇.〇	二〇.〇〇
臺灣拓殖	二五.〇	九.〇〇
大成火災	一〇.〇	一〇.〇〇
東洋株式	五〇.〇	一五.〇〇
臺灣織物	一五.〇	五.〇〇
臺灣商工	一〇.〇	三.〇〇
臺灣農林	五〇.〇	一〇.〇〇
南部無盡	一〇.〇	四.〇〇
新竹製糖	五〇.〇	五.〇〇
同新	一二.五	一.〇〇
沙鹿製糖	五〇.〇	一〇.〇〇
昭和製糖	五〇.〇	四〇.〇〇
臺東製糖	五〇.〇	二〇.〇〇
臺北市役	一〇〇.〇	一〇〇.〇
臺電社債第六回	一〇〇.〇	一〇〇.〇〇

東西南北

株式は群を入れた▲東京で一番底を入れた米國の恐慌で一番底不安…

臺灣不安▲此の株式に就て田舍言ふクンは云ふ…世人は米國の恐慌に對して多くは悲觀を誤つて居りはせぬか、私は一昨年のブーバー恐慌と似たやうなもの、否それ以上のものが今後の米國に生れて來ると見るのが本當ではないかと思ふ、世界財界の中心をなす米國から恐慌が直り或は世界經濟立直しの國際會議でも開かれるといふことに思ひ及ぶとどうあの恐慌を鑿つて出るといふのは間違つてゐるやうだ……クソー流の氣焰を吐いてゐる▲株が目覺ましく上つても一向響かないのは米だ、彼岸を前に季節的需要があるからだ、ギウー度臨眼べをして鯨々四月から五月にかけて高いのではなからうか、しかし米價も益々下げ餘地を殘しているとに持かれる▲臺灣鐵の大田政作氏はシャム通として知られてゐるが、氏が先月中旬來臺した時、日本としても南進としてシャム一國だけが眞に驥りを付けた經濟上五に提攜の必要あることを力說してゐたが、其後臺灣商議で勸告米を採揚した時には、仲に接して丸田氏は殊に感激たさうな、氏の說を承はつた南北の人は丸田氏の說を認めたので、氏は十三日の觀光丸で歸國の途に就いたが、大いに重ねて臺灣の必要を說かれるところがあつた

米況

商況 (十三日)

鐵材二四二、三九三、硫酸アンモニウム二三〇、九六八、木材一八七、五七七、ガンニー袋一、五八、六九、小麥粉六八、九三八、錫鐵七〇九、過燐酸肥料一二七、一物及錫鐵物五四、〇五七、調合肥料四部分品五四、〇五七、八二一、硫酸菓七、六八四、酒精二〇七、七四七

▲輸入 一二三〇六、四一五圓
▲輸出 一五、八二〇、〇三〇
▲移入 一二、三四二、四三三
▲移出 一二、五九四、〇三九

で前年同月に比し一百七十三萬一千六百圓の增加を示して居るのは輸出に於て二萬五千餘圓、移入に十九萬餘圓、移入六十五萬二千餘圓の何れも增加を見た結果に依るものである、尚輸移出入重要品の主なるものを擧ぐれば次の如し

▲輸出 砂糖二七七、八七四圓、酒精四九、二八三、鳳梨罐詰一〇、六五三
▲輸入 大豆油粕八七九、一〇八圓、硫酸アムモニウム二〇〇、二六五、ガンミー袋四九二、二六〇、大豆一三、犬鐵九〇、九九三、米五五、三三六、石炭四二、二七五
▲移出 砂糖二四、三二六、七〇三、米八〇、七三二一、酒精二八九、五三一、鳳梨罐詰九八、九七六、精貨二、五一、四四九、賣五九、四六
▲移入 〇、木材四二、一四八

臺米現物相場

	本日	前日比
南部一期在來米 六、三八		
北部一期蓬萊米 七、二九		
中部一期蓬萊米 七、四四		
南部二期蓬萊米 七、二〇		
(臺灣米穀商同業組合)		

基隆在庫米 (十三日現在)

北部一期丸糯米	六、九〇〇	一五高
中部一期丸糯米	六、七五〇	五高
南部一期長糯米	六、二〇〇	五高
二期蓬萊米		

高雄在庫米 (十三日現在)

二期蓬萊米	五九〇	六〇袋
二期丸糯米	四七〇	
二期長糯米	二五〇	
二期在來米	四八二	
合計	一二七	二九袋
到着米二十八車(二日分)		

正米市場

	當	中	先	出來高
二期蓬萊米	七七二	七七三		三五車
二期丸糯米	六六〇	六九〇		

正米市況 (後場)

臺灣小型丸糯軟調

	當限	中限	先限
▲二期蓬萊米	七三七	七三六	不申
▲二期丸糯米	不申	不申	六九六

二期蓬萊米 前場小戻りの氣先近手當買に稍々小強く當限七三七錢と四丁高に寄付き中限出來中値は七、三六錢と下値一丁中寄り三ポ出來先限は見送られて出來不申

二期丸糯米 移出不振と期米不冴えに更氣強く當限六、九六錢買九〇錢買中限六、九五錢買九三錢買にて何れも出來不申先限は六、九六錢と前り五車出來て閑散裡に後場を終る

大阪期米

	當	中	先
前場	二二六〇		二二九一

東京期米

節	當	中	先
一	二二六九		二三九〇
二	二二六九		二三九一
三	二二六九		二三九五
四	二二五九		二三九四
五	二二六八		二三九五
六	二二五八		二三九五

神戶期米

	當	中	先
寄付	二二一九	二二六一	二三九〇
高值	二二四四	二二六八	二三〇〇
安值	二二三一	二二九〇	二三九〇
寄付	二二五一	二三〇一	二三八五
高值	二二三四	二三六八	二三九四
安值	二二二四	二三五一	二三八五

堂島前場先限主なる手筋

買方 中の谷(小西)中東訪、黑石(北川)正米訪(湖先)地場(香川、田中宮、林傳)
賣方 株式訪(岡米、管理)岡山訪(田中金、大田)地場手筋(阪神、芳賀)

堂島前場先限兩建控除主なる手振

買方 小西二、六〇〇 北川一、一〇〇 湖先、獲西、林傳五〇〇
賣方 管理、阪神一、一〇〇 岡米九〇〇 太田八〇〇 田中金五〇〇

各地正米

東京(深川)一、二十錢高(堂島)一、二十錢高
大阪、神戶保合

堂島兩建控除俵合

當限	賣方	六八、〇〇〇石
	買方	小河以下九店
中限	賣方	文衞以下一七店
	買方	一〇三、一〇〇石
先限	賣方	上補以下一三店
	買方	七八、〇〇〇石
	賣方	林傳以下二四店

堂島米況前場

【大阪十三日發電通】前場不味の弱先筋に地場目先筋、正米筋買込み過盆筋、岡山筋買を消化し二十四圓〇三錢と不味に寄り株式反騰に地場買漲み九錢と引締め戾り待買に三圓臺に附込み東京期高へ九十一錢と附け諸下支へたが買氣爰ます八十九錢と持け當、中限も稍漲に八十五錢と不動に引けた

堂島米況後場

【大阪十三日發電通】株式は高いが神戶安に地場目先筋、正米筋買込み滯寫筋、岡山筋買を消化し二十四圓〇三錢と不味に寄り株式反騰に地場買漲み九錢と引締め戾り待買に三圓臺に附込み東京期高へ九十一錢と手固く寄り株式强反に一マバラ買ひ九十五錢と引締めたるが良後買物に仲力なく九十四錢と付け結局九十五錢と無氣力に引けた、出來高十九萬七千二百石

東京株況前場

【東京十三日發電通】熱河の平定見良の下野に伴ふ國際時局樂觀とアメリカ財界寄付き好轉し之に加ふるに取引所から軟派の賣上げ撤退し新東短期は四圓五十錢方上寄り十七六圓臺に乘り寄り後も手堅く期株は紡績株を除いては押るを示したのが前場株價を[illegible]に伸力無く後場の前寄り從つてこれ元年同安を示した、新、期株は期株保合から紡績株は紡鐵が昇り一途…

新十三圓二十錢高、新鐘八圓高、日新紡七圓九十錢、新二十錢高、東洋新紡七圓七十錢高、新三圓八十錢高、大新四百七十錢高、日本石油新三十錢高、…

東京銀行賓株

	寄付	引
日銀	四八〇	
正金	一六二〇	同新三四八〇
臺銀	八二〇	
勸銀	七五〇	同新五九八
朝銀	六七五	同新一八〇五
同新	二〇〇	

東京短期

	寄	引
東新	一七二〇	一七九〇
同	二五〇	二五〇
鐘紡	一〇〇〇	一〇〇〇
明	九二〇	
淺野新	四六〇	四六〇
日産	三〇〇	三〇〇
日石	一〇〇	
東新	五五〇	
大新	一一四〇	一一四〇

東京長期

	寄	引
東新	一七〇〇	一七九〇
同新	二五〇	
鐘紡	一〇〇〇	一〇二〇
日石	一三〇	一三〇

大阪短期

	寄	引
東新	一七〇〇	一七九〇
大新	一一四〇	一一五〇

大阪長期

	寄	引
大新	一一四〇	一一五〇
同新	二五〇	二五〇
鐘紡	一〇〇〇	一〇〇〇

公債

東京國債

	前場	後場
甲號五分利	九八、五〇	九七、二〇
第三五分利	九七、一〇	九七、〇〇
二十一年物	一一〇	一一〇
佛貨公債	一四七、〇〇	八五七、〇〇〇
國債出來高		

爲替

外國爲替

神戶對外爲替

英米クロス 三弗六二
紐育 二〇弗八分三〇
倫敦 一志二片八分三〇

砂糖

大阪現物

爪哇	
三盆(OBP)	一七四五〇錢
分蜜(M3)	二〇四八五錢
精製(粗)	二四〇二五錢
同(細)	二四〇二五錢
耕地白(八斤)	一九四〇七錢

大阪淸算

四月限	一二、〇九〇	一二、〇九〇
六月限	一二、〇九〇	一一、九九〇
八月限	一二、一〇五	
五月限	一二、〇〇五	一二、〇〇一

絲況

印棉

四十四萬

大阪綿絲

	寄	引
三限	一八六、九〇	一八六、〇〇
九限	一八七、〇〇	一八九、〇〇

大阪棉花

	寄	引
三限	四八、三五	四八、二五
九限	四九、〇〇	四九、〇〇

橫濱生絲

	寄	引
三限	六八九、〇〇	六八〇、〇〇
八限	六八四、〇〇	六八八、〇〇

大阪レイヨン

	寄	引
七限	一〇二、五〇	一〇二、三〇

銀塊

倫敦現物 一八片四分之一
倫敦先物 一八片八分之五
紐育 二九仙四分之一

穀肥

神戶豆粕

一節	五限	三五八
四節	五限	三五八

大連特產

大豆現物	五六〇	五五八
四月限	五〇三	五二〇
五月限	五二〇	五一五
六月限	五一五	五五一
七月限	五二〇	五二〇
豆粕現物	一四五	一四五
三月限	一六〇	一六〇

神戶市中相場

大豆現物六、〇〇 同先物五、五〇
豆粕現物一、六八 同先物一、七〇
硫安內國品六、五五 外國品六、五五
過燐酸一〇% 一、〇五 可溶% 一、一五
硝石現物二、三五〇 米奧物五、二〇〇
小麥內地六、五〇
麥粉(百袋)二、三五 上等物二、四五
麩皮(雜)二、〇五

臺中米價 (十三日)

蓬萊米七、四二錢 九四六、八八
在來米一〇、〇〇錢 (糯米)一〇、〇〇
糯米六、四五錢 出來高蓬萊米四、〇〇
九〇袋(臺中蓬萊)

開業大正十五年
大盛證券
債券株式電話
臺北市大和町 電話六二九番

學藝欄

詩を現實にもどせ
新興詩學への待望
◇會田　毅

われ〳〵の詩學を、過去のブルジョア的詩學から區別するものは、その社會的、歷史的觀點であり、換言すれば個々の藝術的觀點でなく、その社會的觀點から、それをも含めた大衆としての詩學の方法にかてである。われ〳〵の詩學は、かかる觀點に立つことに從つての實にわれ〳〵の詩學をにて、生々とした活力あるものたらしめ、今までの既成詩學の無氣力さ、形骸性、形式性、個人主義、非現實性等から飛ぐ訣立させ得るのである。

○

考へてみるがいい。現在の詩學が何一つとしてわれ〳〵の現實の問題に對して解決を與へてくれたか。例へば詩の形態に就て、詩の題材に就て、詩の表現に就て詩精神の内容に就て、既成詩學は一體如何に説明し得たといふのであらうか何もないのだ。何故かうなつてきたか。われ〳〵は實に簡單にそして決定的に次の如く答へることが出來る。――曰く、これらの詩學は觀念的形而上學的であつて、現實を正確に把握し得ぬから、と彼等の把へる現實は常に斷片的な現實であつて、その全體を見透し得ないのである。では過去の詩學は、その出發の時に於てさへ不要であり、現實的根據を持つてゐなかつたのであるか。そうではない。それは必然的に根據を持つてゐた。だが現在の如く現實そのものよりの離反、その觀念的傾向を來したのは、要するに、社會の生產關係の發展がさうさせたのである。詩學の持つてゐた必然的根據とは何か。それは自由詩運動の名の下に新しい詩の世界を以て迎へられてゐた。その現實的な

リベラリズムの破綻、リベラリズムの內部の上に詩の理論は衣をまとうてゐたのである。そしてそれは生起した。だが、それは行詰まるべき運命が課はされてゐる。リベラリズムそのものが一定の限界にしか生き得ぬものだからである。かくてそれは或る歷史的條件の下に於てのみ存在し得るのである。

○

リベラリズムの上に育つた詩學は、そのままの形で生長してきたか。さうではない。現在ではシュウルレアリズムの名に於て新しい詩學を建てやうとしてゐる人々がある。このシュウルレアリズムと自由主義との關係は不離してゐるかのやうである。だがシュウルレアリズムの時代の行詰まつた自由詩の觀念的展開である。形而上學的解決である。それ故にそれは現實性を有たないところの、遊離の現實的觀界をはつきり見出すのである。われ〳〵はここに有産者的觀界をはつきり見出すのである。勿論この事實はシュウルレア

リスト自ら否定するものであり甚だ意識しないところのものであるだがわれ〳〵はかかる現象をその社會的現實に於てまで分析し追究しなければならぬのである。有産者的觀念的傾向は、又他の方面ではポエジイの究明なき形式隱究となつてあらはれる。曰く、シネポエム曰く、新散文詩の提唱、だが、かかる有産者的傾向を負はされてゐる限りに於て、將來の詩に生き生きとした詩への示唆を受けてることは出來ぬ。われ〳〵の詩の形態それはわれ〳〵の詩を現實の地下へ引きずり下したところからその客觀性その眞實性を付與されるのだからである。

○

以上の觀念的詩學は、その有産階級、その個人主義的性質、その遊離的性質の故を以て正しく現實の見透し得ぬわれ〳〵の現實は社會的現實であるわれ〳〵の詩學の依據する現實である。それは現代の階級對立の社會である。しかもブルジョア的性格、つきまとはされたこれらの詩學は現實そのものを見る眼を失つてしまつた。現實そのものを精神的架空的なるものへ歪曲してしまつたのである。

○

われ〳〵は、現代の詩、現代の詩學をわれ〳〵の社會的現實の中へ、階級對立の社會的現實の中へひきずり下さねばならない。それは、われ〳〵にとつて、一つの基礎工事に過ぎぬ。

○

私は以上、立場を明かせて、新しき「詩學の詩論」を書いた。それはわれ〳〵にとつて或は解決された問題であるかも知れぬ。しかし私は、かかる基礎的工事、詩學の方法論、詩論の對象等を鋭く批判し整理しそれを體系づけねば今後の發展は不可能であると信ずるのである

暗黒の赤露
白日の下に暴露
「死を脱出」の青年黨員の語る赤裸の赤露
新京本社特置員　大　野　生

最近ソヴエートロシヤの各地における物資缺乏食糧不足は極度に達し各地でこれに依る暴動が頻發し反革命的氣運をさへ招きつつあるものの如く赤露の內情に何等かの變化を來すものにあらざるやと報ぜられ各方面に一大衝動を與へて居る時、ソヴエート政權下のシベリヤの内情を如實に物語り暴露化を宣告する實話がある

◇……………◇

肉を白パンを！洋服！夢の國滿洲

話題の主人公エ・メビドフ君年はモスクワに生れ、白系と目されてコウカサスに送された人を父に持ち、而も暗然たるソヴエツト政治を受け、カムチヤツカの漁場に送られ北海にて漁と言ふ殘酷な勞働に堪へかねて同僚三名と共に「死の脱出」を企て、アームルの流れに沿つてブゴエに出で、北滿より滿洲國の應河に渡り、ハルピンから新京に來て「眞の自由」を知つた青年である。彼が慨歎に堪を輝かし、慨歎に身をふるはしてスラブ人特有の粗野の表情に依詩の記者に語るところが即ち其れである

◇

「死の逃亡」の幾十日か續いた後ハルピンの華やかな街に出た時、北滿にはパン屋に白パンが、肉がどの店にもどの店にも押しならべてあるではないか、其れを見て「夢だ」どうしても現實とは思へない、洋服屋に數十着、數百着と陳列して居る。肉がある、砂糖は山の如く積まれて居る、而もどの店も解放されて居て何等の不安もなささうだ、誰かに取り返つて見ても自分の後には一人もついて居ないではないか、之れが現實でなくて何んであらう？

◇

自分は試みに自分が持つて居たかのルーブルをハルピンの貨幣に交換してパンを買つた、パン屋は躊躇もなく賣するだけを賣つて與へることではないか本當に「自由」のあることを此の世界で發見したのだソヴエツト政府下の「自由」と如何に本質的に異なつた自由である事か、國で自分は流亡者收容所に收容されて肉のスープと豐多な麵麭なスラブ料理を食つたのに、自分は此の樣な甘いスープや料理のある事を夢想だにしなかつたのだ

◇

而した新京に於て或る慶祭に就いた新國家の潑剌たる姿を見て驚異の眼をいはつたのだ、而し自分は國で得る自由を得ながら、もう自分には金錢が無かつた、自由に明朗に欲の欲するものを購ふ爲めに再び現實の悲哀を味はされて居るが、欲の働きが直ちに報いられる

經濟を語るアインスタイン

有名な相對性の科學者アルバート・アインスタイン博士はアメリカを訪れ、パサデナのカリフォルニヤ工業原理研究所に於て研究を續ける事となつたが、去る一月二十三日の夜パサデナ公會堂で第一回の講演會を開き「世界經濟の現狀及その原因と對策」と言ふ全く專門外の演説をなしたが、それにも拘らずなかなか立派なものであつたので満夜の聽衆は大いに驚かした

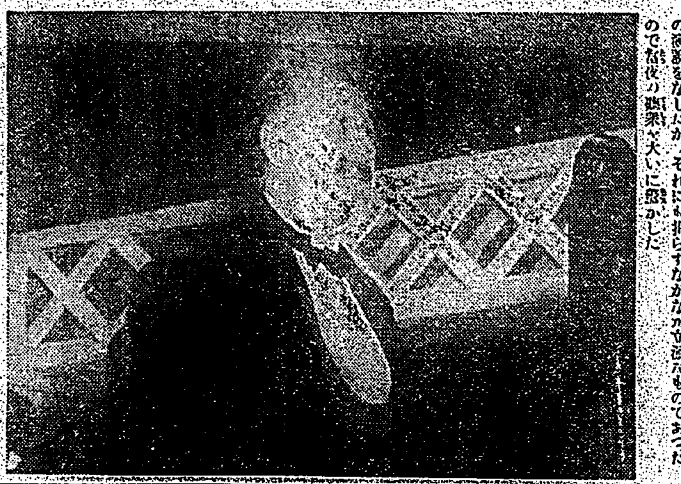

BOOK REVIEW ブック・レビュー
心理學界の謎
心靈と神祕世界
福來博士の新著を讀む
◇…鷗　亭　生

福來博士が東大に教授たる頃私は同氏について變態心理の講義を受け自ら催眠術や透視の研究をなし或る程まで成功した經驗をもつ此の經驗と知識とから同博士が心血を注いで書きあげた「心靈と神祕世界」を見て明治四十二年來の神祕を極めた心靈現象を思ひ起さざるを得ない

果して本書では透視につき當時新聞紙上で騷はれた御船千鶴子、長尾夫人、三田光一君等の實例をあげ福來博士が自ら實驗に當つた各種の事實をあげ人間の心靈活動の靈妙さを述べてゐるが同博士の實驗は透視より更に一步深入りして念寫に及び之に就ても幾多の實驗をあげ當時日本學界の大問題となつた博士の說を述べ躊躇してゐる。博士は此の新奇世界に深入りしため遂に東京大學を追はるに至つたが福來同博士が天下の科學者を相手として抗爭した神祕世界の科學的研究を立證する爲め非常な苦心努力を拂つたのだが福來二十餘年間の研究がつもりつもつて此の著は世に出たもので此、實際で本著は實に福來博士が從來自分を翻弄した學界の浮沈に向つて挑戰的を投げ付けたかの觀あるものでソレだけ興く且つ讀者の興味に富んでゐる

心靈の神祕作用の例として著者は透視、念寫から念靈、念傳、靈動に及び更に西洋の文獻に出てゐる霊の物質化をもダグラス霊の例を引いて靈魂心理學の分界を極まで押し進めた。次いで自我、命我から靈魂の不滅問題に入り更に神祕の世界を說く爲には佛法の眞如なる諸說にまで深く研究の步武を進め最後に靈と生命の問題に入り心靈の活動觀察を今日の形而上學科學が極めて狹くしてゐるのを不當とし新しい靈の世界を科學的に確立せんとしてゐる所に本著の一大特色がある

唯物主義者は心靈の現象觀察を嫌忌せんとする博士の努力には敬服の意を表するが、その目的に對する健り變態心理の立場を何時となしに逸脫してゐる博士の態度を惜しむ分遺憾に堪へぬ、とは言へ、福來博士の此の業績は恐らく今後の學界に大きな貢獻を殘すことであらう、たものと

（菊版五七〇頁定價七圓特價五圓八十錢、京都市河原町二條下ル人文書院）

人々は是非一讀すべき大著と申すべきだらう

いふべく心靈現象について幾多有益にして興味あるヒントを與へてゐる。心理や哲學や宗敎を說ずる

三月の創作
A　阿部知二

「我のもの」として持つことを許された世界で力の働く限り忠實に働くのだ

◇

羽田幸二郎氏の「過去」宇野浩二氏の「枯野の夢」尾崎士郎氏の「惡太郎」などは相當の長さを持つた力作である。然り、力作である。しかしこれらについて私は主として不滿をのべなければならぬ―

○

「枯野の夢」はおそらく、藝術的に巧者さを感じさせる。

○

しかし、それだけである。巧みやうに亡びる人々だけのことである我々とは全く關係のない事象といふ感じがしてしかたがない。我々に迫つてくる現實の生活の氣迫などはない。――それかといつて、「枯野の夢」といふやうな、おそらく作者がシンボライズしやうとしたさびしい庶民、あるひは詩味もほとんど感じられないといふ點で、藝術的な意味でも甚だ物足りぬ。

臺日歌壇
安成二郎選

臺北　藤田ゆたか
別れ行く今朝と思へば鳴り渡る起床喇叭の音なつかしも
又あはむ日など語りつ營門にしばしは戰友と別れ惜めり
父逝きて七年を經しこの秋をひとりの母の病み寂しき

淡水　佐藤淳一郎
小夜更けのこの露雨の街燈に個性男のゆらぐ影あり

臺北　飯島一子
風おちの雨降る中を飛び行けり一羽の雀の木の葉の如く
大房の背き芭蕉を押し倒き色付きたれば取りて喫ひけり
日の筋に手をかざし見る飛行機の翼を離れて街に入る

臺北　和　子
眼冴えて眠られぬ夜を更けへの水のしたたり聞ゆ近くに聞ゆ
女なれど眠られぬ夜の長くとも壞へつつゆかむさため悲しも
忍びよる秋の氣配のそこはかと肌にしたしきこのタかも

臺北　池上みどり
病院の窓より見ゆる街路にサルェソン國の飛びて來にけり

淡水　酒井すず子
思ひかけぬ汽車くつかへり幾人の人死にたりときくが悲しさ
小夜ふけてふと目ざむれば小ねずみを猫はとりきてたわむれて居る

栗田　春郷
日曜の病床にゐて咽吹ふ兒に整合はせわれもうたひし
ほし葉に犬と頭並め腹這ひつ犬にもの云ふ見のうれしげに

臺北　慈眼寺　雅
訪ね來し君はもあらず夕風の港の海はただに寂しも

臺北　今仁ぶみ子
朝あけの空はすがしも我はせる眼の裕衣に秋めける風
すすき穂へ眞白き帆を朝晴れの空何きつつすはたのしき
われ等がはき好しみしまじる庭べにそよぐコスモスの花

高雄　長　汀　生
人雙ひし南の島の路傍の木麻黄木に秋風立てば

大湖　秋　蘭　千
まつげ長き牛の眼はやさしかりしづかにほきさらを見てゐき

臺北　彭　　修
鳶眞樓を組立て居れば里の子等珍らしがりてつどひくるかも

臺北　木脇須佐子
故里の海はなつかし黒潮をあまた浮べてしづもりてゐし

＊

な中年若年の作家批評家たちに認識されることであらうが、私にはこれがどれほどの迫力を持つものかと思ふ。美しい大和の田舍に生れた一族の人々が、みなそれ〳〵のいぢらしい性癖と運命とを生れながらに背負はされて、やがてこの世の中の泥どんの中に、秋の霧のやうに亡び、死んでゆくといふ歷史である。それは哀しくて、淡い味にみち、眞實ではある。又、字野氏の眼はてう逆、ところ〴〵にユウモアまであつて、さすがに一家を成す人のものであることを感

學生平和使節渡米

東洋文化協會後援で、昨秋の緊張した日米關係に學生の純情を注入して緩和しやうとした學生平和使節三名が渡米したが、一行は西部地方六十餘都市に於て講演を行ひ、ニューヨークに赴き直ちにニューヨークの卜府諸紙及學生團に呼びかけてゐる。寫眞は親日大統領として有名であつたグラント將軍の墓に詣でた學生平和使節の一行で左から牧山武文、藪内敏のブラクフ、山田忠重、李木一行の諸氏

孃なかだち

書籍店員　盛業る臺北市京町一日貸利益あり本町電話一八四　太陽閣

看護婦入用　内地人一名未成年　電四〇二　捷非醫院

配給員　募集年自十八才至二十二才身體強健なる者電六二三〇研究所　本町三ノ二〇

女事務員　高女卒程度で商業學校卒者　北門町三丁目一三番　日本勸商

女事務員　旣卒入用經驗者方成るべく速かに　江瀨口商會　電三三五

集金人　入用　內地人二十才以上の保證人を要す半年三十圓　臺北電三〇〇八　牧

店員募集　内地人二十五名　十四歲前後　三松升　電四一二一

貸家　大正町四丁目八番地　一六人八四一　三二〇一七　工材會

大衆醫學（第廿四回）
今頃の衛生

春とは云ひ條、寒さ去りやらぬ此頃であり又季節の變り目といふ微妙な時期です。かぜ、感冒で臥床する人、冷え込みで胃腸を惡くする人殊に結核患者など特に健康が肝心ですが、この季節の病氣ににんにく療法が他の如何なる醫藥にもまして效果あるのはにんにく特有の保温力と強精作用が體内で非常な滋養を發生し寒さでいらげてゐる內臟器や神經を活潑させるからであらうと思はれます。

併し、今までは臭いといふた〻一つの缺點で大抵の人から疎らしく忌嫌ひされて來ましたが、今日ではオセロといふ無臭にんにく劑がありますから、少しも臭みを知らずににんにくより數等優れた治療效果を誰でも簡單に得られるようになつたのは非常な幸福です。

ホルモン分泌と精力生活の話
老人も、壯年者も、若うども知らねばならぬ―生理常識

ホルモンの分泌は青春時代に最も盛んでそれ以後は次第に減つて行くのが普通ですが、體質や境遇の仕方によつては早齡に係はらず衰弱期と變らない分泌量を持續する場合もあり、反對に壯んなる年齢の人でも激切り分泌の衰退を見る事もあります。

「禿頭」にあから顏、瀧洒に貫ました樣な老紳士で、元氣旺盛なしのぐ壯者不老者など前者に

「體溫」を保つことが困難となつて冷え性となり、消化器のはたらきが止まつて老衰するのであります。

この場合、從來の動物生殖器や臟器ホルモンの補給による賦活療法が沿てられてゐましたが、動物のホルモンを人間に注ぎ込み補給する方法が醫效され ましたが、手數方法が至極で一般にはとてもむかないもので胃腸の消化吸收を盛にして且つ强精作用のあるにんにく劑オセロの愛用が盛になつて參りました

にんにくを喰へば精力が强くなるといふ事は一般民衆に知られて來ましたが近頃これを科學的に研究した結果、その球根中には自體の特殊成分及び强精性成分が多分に含まれてゐる事が證明されると一しよに、血漿、燐素、アルカロイド等滋味の要素がさかんな體細胞作用を營ふ事が確實上認められるに至りました。

然しこの研究に一新團體を出したオセロ製劑科學研究所ではにんにく製劑の普及はいちばん障害になつてゐた惡臭抑除の遮斷を發見、無臭で生にんにくを凌ぐオセロを創製して發賣兼結果の望みたるにんにく藥用化を實現したのは偉大なる功績といはねばなりません。

にんにく劑オセロの強精明腦作用

虚弱體が心地よく復活!!
特に胃腸病・冷え性に―快適

既し、三十四十の世盛りに性の凋落、精力の衰ろへた人早老者などは疲者に屬します。

一般に神經衰弱と云はれる頭痛腦病、記憶力減退、憂鬱症なども原因を深くきぐればホルモンの

「減衰」に根ざす場合が多分にありますが、それ程々ホルモンとはどんなもので、どうして出來るものでせうか。

凡そ人體の色々な活動は、頭腦の命令でおこされますが、之を援けて生理諸機能の運轉をなめらかにするに必要なホルモンは甲狀腺、松果腺、副腎、睾丸等から

「分泌」されます。內臟の消化吸收作用、血液循環、體溫の調節、性慾の發動、老衰病の防禦等はホルモンの働きかけで、適當な狀態を保つものでございますがもしホルモンが缺乏してゐると、血行がにぶり、動脈硬化を來し、精力はおとろへ

「抵抗」力は人間が自然に耐へ病魔から身を守る自然の力で、是が衰へた人ほどみじめなものはありません胃腸病、神經痛、結核、精力減退、神經衰弱と病氣の種類は限りなくありますが、根本は抵抗力の減退にあるので從來の治療法が姑息的な病症の一時的手當ばかりを目標として抵抗力を強めることに考へ及ばなかつたのは殘念でした。

オセロは二十分鐘稀のにんにく榮養素と強い自然治療的の效果を授れた

「强精」と治療の綜合劑で先づ胃腸を强め體溫を昂め、精(性)力を強くして抵抗不老の世界を萬人に捧げる良藥です。オセロ現れてにんにく療法は始めて一般の便宜にと

よりとついたのですが近ごろ都築吉氏にせ物が同じにんにく劑の名で數々發賣されてゐますので需求の際確認注意しないと臭くて然も粗悪な誤識を購はせられますから細心の御注意を要します。

因にオセロは病弱國民なにんにくの藥効で救ふことを目的として設立されたオセロ營養化學研究所の社會奉仕の趣意から藥價も一二〇粒一圓二十錢、二三五粒二圓、四五〇粒三圓五十錢徳用五圓、十圓といふ廉價な付され直送希望者は藥價だけ添へ東京市京橋區東京五五〇三番)へ送れば送費本舗負擔で急送されます

試用藥と說明書贈呈！

今回的に有名なオセロが絕對に惡臭なくしかも効目が生にんにくに遙か勝る點について實際にお試め願ふ爲オセロ往行より試用藥並に說明書を送料御負擔致しますから御希望者は直ぐ御申込み下さい。

ぜんそくにスペロイン

苦しいぜんそく 頑固なセキに
苦しんでおらるゝ方々は今到る處で大評判の「スペロイン」を御試用下さい。是は數種の高貴藥を配合した藥劑で一日一服頓服するだけでアノ苦しい苦痛も忘れた樣に爽快となり治病の目的を達する事が出來ます

喘息（氣管支性、心臟性）氣管支カタル、百日咳、感冒、偏頭痛、其他セキの諸症

定價　六日分壹円、十五日分貳円、二十五日分參円、四十五日分五円、百日分拾円
送料、荷造は無料代金引替は内地廿五錢を要す
全國藥店にあり

大阪市天王寺區東平野町三丁目　合名會社　東亞藥園　振替大阪七五一四　電話天王寺四〇二一五番

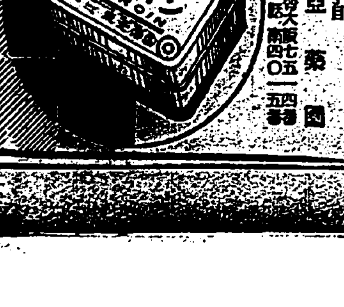

美味滋養葡萄酒 赤玉ポートワイン

健康……になるのは
病氣……になるより
たやすいことョ
だって健康は
朝ばん一杯の
赤玉だけで
得られますもの！

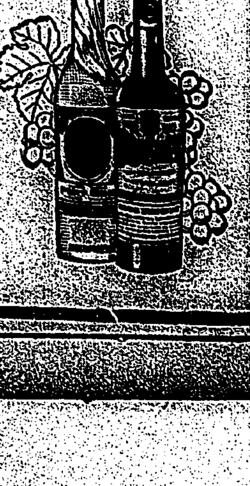

川原部隊の主力 古北口に堂々と入城
○車隊の猛進に引つゞいて

【承德十二日發電通至急報】川原部隊の主力は十二日古北口に入城した

【承德十二日發電通】古北口にあつた敵は其後逃隊を纏れわが部隊をして殆ど以上の苦闘を餘儀なくせしめたが十二日午前三時小泉部隊が北關を爆破し引續き百武大尉指揮の○車隊が雨霰と散る敵彈を冒して猛進し主に破壊古北口を確實に占領し次で川原部隊の主力は威風堂々入城した

自然の防備と王軍の捨身の戰法
蔣介石は督戰隊で努せずに學良軍の精鋭を粉砕

我軍苦戰の理由

【奉天十三日發電通特】川原先遣隊が池田の苦闘に擬らず容易に古北口の敵を多く駆逐し得ざりし理由は長山峰、古北口間の地形が概ね以上險艇で而も古北口附近に至つて萬里長城は障壁に重なりいはゆる堅城壁を設ける支那古代の築造としては殆ど最も技術を示し自然の防備と相俟つて所に一夫關に當る時は萬夫と雖も抜く能はず……[illegible]

……時の戰法を應用してその後方に中央軍第四十五師を以て督戰隊として備らしめ、王以哲軍に對し絶對に退却を許さなかつた爲め王軍は進退兩難を誘めて第百十二旅と共に必死の努力を試みたのであつた、然しその抵抗が如何に頑強なりしとは言へ、わが皇軍の猛襲には如何とも爲し難く遂に守りを捨てて逃走するに至つたが、督戰隊は斯かさずこれを攻撃して蔣介石は努せずして學良軍の精鋭を粉砕し一擧に國民黨勢力の威勢に成功して居ることは頗る興味深きことゝ見られてゐる

拳銃と長剣で白兵戰展開
包圍された山砲隊

【喜峰口十二日發電通】喜峰口を占領した服部部隊の追撃に依り長城以南に退却してゐた支那軍は增援を得て十一日深夜から十二日拂曉にかけて我第二隊陣地背後に大移動を開始し、我士隊陣地包圍の形をとり午前四時頃服部部隊と衝突し激戰一時間、この際を利用し……[illegible]

……て敵兵一千は後方の山砲○隊を襲撃し猛烈な肉彈戰を展開し、我砲兵はピストル及び長劍をもつて敵を撃退したが敵兵如何ともし難く隊長中尉大尉以下三十六名の戰死傷者を出した、我増援隊來り敵を撃退し、が敵の死屍累々として横……[illegible]

王軍の殘敵に猛烈な猛擊
わが○○機

【錦州十二日發電通】十二日朝來○○機は古北口東關城壁に據り抵抗を續けてゐる王以哲軍の殘敵に猛烈な爆撃を加へ潰走せしめ……[illegible]

……逃すべからず長城の線に在り前進中の米山部隊と連絡して敵陣目がけて爆撃、敢行し、突撃の際四散に驚いて動搖く、本日中には殘敵を掃蕩、喜峰口一帶の長城は之を完全に占領確保の見込である

喜峰口附近の敵軍を爆擊
我○○機の大活動

【錦州十三日發電通特電】今早朝○○機は同時新喜峰口六キロ潘家口喜峰口方面偵察に向つた○○機の敵に對し爆擊を加へ之を潰走せしめた喜峰口には我大部隊が既に○○機は午後一時半喜峰口南方撤河僕に敵兵あるを發見し之を爆擊し到着し之を確保して四りての南方多大の損害を與へた、一万○○機には敵の大部隊を發見せず

備に依り、更に蔣介石が上海戰以來北大營戰の精鋭第百七旅を率ゐて學良直系の備へを形勢に固るため王以哲の軍を應援し……れてゐる

手榴彈を投げて肉彈戰を演ず
果敢なる川原部隊
要害による敵殲滅

【錦州十三日發電通】川原部隊は十一日午後一時五分古北口南方高地の敵を攻撃に占領日没頃を押立てこの方面の作戰を完了した、敵は古北口東側ヘート地點より頑強に抵抗を試み後我部隊入亂れ手榴彈を投げ合ひ白兵戰を演じ激烈なる肉彈戰を展開したが我將兵の勇敢な攻擊に依り遂に敵は不利の要害に據れへ敵を殲滅し去つた

米山枝隊の先頭突擊を開始
吶喊の聲山谷を壓す

【喜峰口十三日發聯合】飛行機の協力を得て長城、再び前進した米山枝隊の先頭は十三日拂曉に入り敵陣地目がけて突擊を開始、吶喊の聲山谷を壓して前進し十三日中には殘敵を掃蕩し喜峰口一帶を完全に確保する筈である

山任部隊確實に長城を占領
突貫に次ぐ突貫で喜峰口の殘敵掃蕩

【喜峰口十三日發電通】本日午前七時頃喜峰口附近突撃中の我飛行……[illegible]

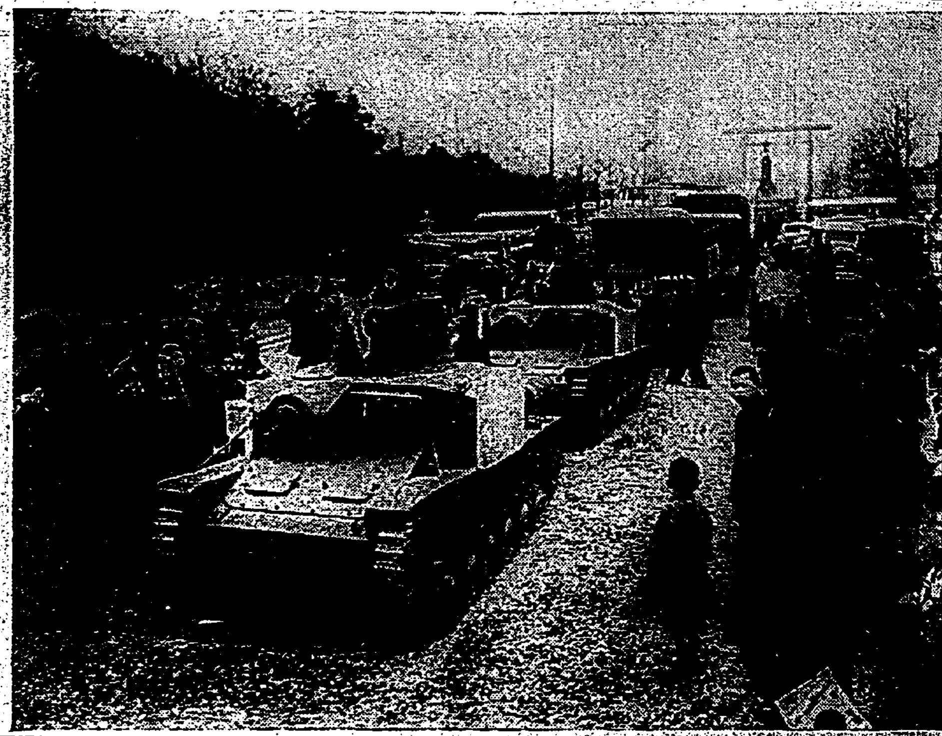

陸軍に獻納の裝甲自動車

愛國第五號、第六號の裝甲自動車獻納式は六日午前十時より九段靖國神社に於て國防自動車獻納會長等出席のもとに盛大に舉行された

飯田大尉らの活躍ぶり

【錦州十二日發電通】十二日午前七時四十分大西飛行場○○機○○隊に十分先んじて○○機搭地を出發せる飯田大尉の○○○機○○○は一旦承德着の上○○機の敵情偵察情況を聞き異つしぐらに古北口前線の友軍援護に向かひ午後一時半頃方面の敵を爆擊し、更に再退の敵を追ひ古北口南西一帶の敵陣地を完全に占領した

【喜峰口十三日發聯合】我飛行機……[illegible]

わが手榴彈で關師長重傷
王第一團長は戰死

【北平十三日發聯合】中央軍第二十五師長關麟徵は十一日正午古北口方面で我軍の手榴彈で重傷を負ひ十一日北平に引返し來り協和醫院に入院したその談によれば二十五師は十日の戰鬪で二百名、十一日には八百名戰死した、王第一團長も戰死したと右関係長の談話によれば……

中央軍第二師に出動を命令

【北平十三日發電通】支那側の公報に依れば十一日古北口の激戰で中央軍師長以下多數死傷し、戰長大隊長七名は戰死し古北口部隊は全滅した

【北平十三日發電通】古北口の戰鬪に參加した中央軍の二十五師の大半がわが軍に殲滅され師長、團長以下旅長團長等多數死傷したので何應欽は更に密雲に待機中の中央軍第二師に對し出動を命じた

敗走中の敵と激戰を交ふ
我兵二名戰死

【喜峰口十二日發電通】服部部隊は喜峰口に前進の途中、敗退中の敵の後尾に衝突、激戰の結果敵に多大の損害を與へ撃退したが我方陸兵一等兵岡田一郎、山本…は戰死した

○○機は今朝七時頃喜峰口附近の敵に大爆擊を敢行これを潰走せしめた、敵は大混亂に陥り三日間に亙つた、爆擊を中止し熱河方面に潰走中

の○○部隊に砲彈及び慰問品を送り時男の勞を謝した

依り王以哲軍第七旅軍なることが判明された、敵に頑強なる抵抗を受けつゝ我部隊と極めて近距離に在つて激戰し最後まで抵抗したが、我飛行機の協力の下に行はれ、我軍の突擊で殆ど全滅した、附近には電氣點火式地雷百餘が用意してあつたが、その用法を知らざりしか或は狼狽の餘りか炸裂したもの僅か十個に過ぎず、我軍には之がための損害は殆どなかつた

敵は百餘の地雷を用意
炸裂僅に十箇

大學目藥
實質本位
盛んに賣れてる胃病藥
東京 本舖 太田信義藥房

高田部隊の戰死者五名

【錦州十二日發電通】古北口に於ける我戰死者は高田部隊戰死五名、負傷十七、敵の死者三百を超ゆ

茂木部隊敗殘兵を擊退
沒擋山東南で

【赤峰十三日發電通】赤峰一番乘の功績を立てた茂木部隊は三月四日更に男鷹敵を追擊熊湯方面を中心に殘敵掃蕩中であつたが十一日赤峰に引揚の途中、敗殘兵五百と大沒擋山東北方に遭遇戰の結果之を潰走せしめたがわが軍にも戰死一名、負傷一名を出した

便衣隊が狙ふ我部隊長を
賞金をかけて

【赤峰十三日發電通】北平城中分會は熱河前回に應じ便衣隊を使嗾し目下赤峰に駐屯中の○○部隊及び張海鵬將軍に夫々百萬元の賞金を懸けその首を狙はせてゐること判明した

張海鵬將軍が慰問品を贈る

【赤峰十三日發電通】張海鵬將軍は十三日午前熱河討伐部隊……[illegible]

熱河討伐一段落で入省希望者が續出
利權屋と不良分子を關東軍で嚴重に取締

【錦州十三日發電通】熱河討伐の發展に伴ひ目下熱河省内各都市は既に許可を得て入省し既に入省者續出するに至つた、右につき關東軍では利權屋や不良分子の入省を嚴重取締るべく入省者に對して全部許可制度を取り十三日までの入省申込者數既に三百名に達し特別入省許可しつゝあり、當局では取敢ず總ての上入省希望を左の如く許可した

承德	商人十名	料理屋六名	
赤峰	六名		六名
朝陽	八名		四名
凌源	二名		三名
北票寮子	五名		二名
北票	十九名		四名

熱河省内各都市に既に許可を得て在樂中の邦人三十六名に達し邦人婦子軍の入省申込は一百五十名で内百五十名は前線に出發許可された

石文華と崔興武歸順に決定
劉桂堂の斡旋で

【赤峰十三日發電通】林西に派遣した齊兵第十四旅長石文華及び第九旅長崔興武は劉桂堂の斡旋にて愈々歸順することとなり、劉桂堂の○團長部隊と協力して熱河北部地區の治安維持に當ることとなつた

我軍續々赤峰に凱旋

【赤峰十三日發電通】赤峰に入城せる○○部隊の各部隊は休養の暇なく新次內蒙方面の各部隊討伐に向つたが茂木部隊を始め外十二日までに赤峰に凱旋した

武裝警官三百名が○○團本部を襲ふ
三重縣下百餘名檢擧

【大阪十三日發電通】総阪常に十三日午前二時三重縣警察部保安課長指揮の下に防彈チョッキを着けに身を固めた武裝警官三百名を三重縣○○郡山野町二十二番地○○團本部を襲ひ首腦部數十名を檢擧したが右の内には若い女性も數名加はり居り一方花町村方面でも大檢擧を開始し續々檢擧してゐるが、目下檢擧者は百餘名に達する見込で首腦三名に對し本所に移送取調べ中

東洋民族聯盟の創立總會開催
會長以下委員を決定
今後は機關紙を發行

【東京十三日發電通】東洋民族の政治、經濟、文化の向上を目的とする東洋民族聯盟の創立總會は十三日午後五時丸の内會館で開催、會長に一條實孝公、副會長に大谷光瑞氏、顧問に松井石根、荒木貞夫等氏が推薦、委員に上原平太郎中將、常任委員に内ヶ崎代議士、八角海軍中將、天采議士、渡邊海軍少將、仙波安芸少將、宮多早大教授等其他十名の委員を決定したが、同聯盟は本部を飛行會館に置き東洋民族の研究調査、東洋民族代表會議の開催、東洋民族研究所の設立、共產思想運動の撲滅、講演會の開催、機關紙「東洋人」を刊行することになつた

福井縣下の特別大演習
日取を發表

【金澤十三日發電通】本年十月二十五日より二十七日まで福井縣下で行はれる特別大演習日取は左の如く發表された

九月十一日より二十日まで師團統監部演習
同二十一日より二十二日まで秋季聯合演習
同二十六日より二十七日まで特別大演習
同二十八日より十月十日まで師團…
同二十七日大觀兵式

少年航空兵(海軍)長距離飛行
房總半島を一周

【横須賀十三日發電通】海軍自慢の少年航空兵七十名は横須賀航空隊で三年二月に亙り學科や地上訓練の專門的基礎訓練を受け昨年十二月初め愈々飛行機の實地操縦の練習のため霞ヶ浦の航空隊に入隊して演習、基性試驗の結果性能に應じ操縦偵察各練習生に分れ、偵察練習生は横須賀に、操縦練習生四十名のみ霞ヶ浦に殘り第一期飛行教育を受けてゐたが終りに近づいたので去る十四日より二日間三木飛行長總指揮の下に房總半島一周三百マイルの最初の長距離飛行の壯擧に上る筈

病苦から縊死

臺北州七星郡沙止街長…石門九一番地…(二二)は十三日朝六時自宅便所に於て縊死してゐるのを發見された原因は病を苦にしてである

邦人の比島入國には見せ金制度撤廢か
わが聯盟脱退の態度から俄かに親日振りを見せる

【馬尼剌電話】約一ヶ月前からヒリッピン各地を視察中であつた大阪市會議員日本メリヤス輸出聯合會理事海利弘次郎氏は十二日マニラより入港の商船南洋航路ガンヂス丸で基隆に立寄り、十三日午後四時出帆の蓬萊丸で歸途についたが同氏は左の如く語つた

ヒリッピンでは從來邦人の入國には見せ金制度を布いて支那人同様の待遇をしてゐたが、日本が聯盟を脫退すると迄の強硬な態度を示してから俄かに從來の態度が變り、有力者間にも「ヒリッピンは米國議會に於て出りなりにも獨立が承認されたので今後は日本と結んで東洋民族の大同團結を圖らねばならぬ」との意見が盛んに行はれる様になつて近く邦人に限つて見せ金制度は撤廢される模様である、何ヒリッピン下院議員達は日本と友誼關係を結ぶには先づ日本を知らねばならぬとあつて日本

觀光團

を組織する事となつたが、陽春四月を期し大舉來訪する筈である、ヒリッピン諸島の支那人は相變らず排日運動を續けつゝあるが、之は却つて自ら墓穴を掘る結果に終り今や日貨はヒリッピン人の好感に迎へられて邦商は萬々歲の體であると

羅府地震被害死者百十五名

【ロサンゼルス十二日發聯合】その後判明した地震被害死者百十五名、負傷五千名、但し内四千名は至く輕傷、財産損害は三千五百萬乃至三千九百萬弗に上る見込である

【ロングビーチ十二日發電通】ロングビーチを中心に南加一帶の激震の餘震頻發す、死者百五十、負傷者十五百、損害二千五百萬弗と傳せられる

瓦斯疑獄の豫審終結
十三日午後に

【東京十三日發電通】昨九月東京瓦斯會社の増資問題に關聯する増賄に端を發し永田市長の辭職にまで發展した東京市疑獄事件に關し收容された大津田、十時、石渡等三十一名の被告は十三日午後五時終結を見る筈

許しを乞ふ男を四人掛りで殺傷
一人は無期、三人を懲役十五年
檢察官から重刑を求む

昨年九月九日基隆郡瑞芳庄鼻頭村地山道に於ける殘虐極まる殺人事件の被告四名にかかる公判が十三日臺北地方法院刑事合議部法廷に於て濱湯裁判長佐々木檢察官かかりの下に開廷された

【被告】
基隆市深澳坑字坑子内 林竹才(三三)
基隆郡瑞芳庄龍潭堵 黃實興(三六)
同 林天助(三九)
同 游闊住(三二)

【被害者】
基隆市深澳坑一九二 各勢發(當時二四)

本件は被告四名は何れも無職浪で林竹才は傷害罪前科二犯の強か者であり、本件被害者張發も亦無頼漢で、林竹才と張發とは義兄弟の間柄であつたが昨年六月頃から此の兩名は些細な事から喧嘩をし林竹才は張の爲めに刀で傷つけられた此の時以來二人は犬猿の間柄となつたが、林竹才の乾兒の關係にある林天助も張發に恨みを抱くに至り、依つて四名共謀して復讐せんことを謀り、九月九日午後六時頃加害者等は連立つて張發を龍潭堵山道に引張り出し、張發が手を合せ腰をまげて詫して喪と歎願したるにも拘らず林竹才の如きは「つんぼの啞者には盲の話ふ事は聞えぬ」と空嘯き無手の張發に對し、蛮刀と棍棒で寄つてたかつて斬りつけたくつたり全身二十六ヶ所に重傷を負はしめ、被害者が血だるまとなつて倒れるや加害者一同は山の中に

逃込み

被害者は翌日病院で死亡するに至つたもので、被告等は後に至つて自首したが、それまで警察では山狩りをする等大騷ぎをやつたものである、公判廷に於て被告等は何れも悔悟しく曾を左右に託して言ひ逃れんとし全身二十六ヶ所の傷を負はしめながら「殺す積もりではなかつた」と言ふ者もあり、殺振も呆れる程であつたが午後三時結審、佐々木檢察官は論告に入る佐々木檢察官は

「本件犯行は無比殘虐の典型的な殺生事件で文實に戰慄極まるものである、斯くの如き兇惡をして横行せしむる事は社會の共同生活の秩序を保全せしむる途ではない、宜しく社會より葬り去るべし」

として首魁林竹才に對しては無期懲役、林天助、黃實興、游闊住に對しては懲役十五年の重刑を求めた判決は來る二十日

ひたり黨喜べ酒の展覽會決る
本月末二ヶ所で三日間

先に煙草に關する展覽會を催し非常なる成績を納めたが今回は更に酒に關する展覽會を催すべく十一日午後專賣局に酒賣業者として山本酒造長以下係員、酒賣捌組合聯係者及び臨時同人會關係者等參集し打合會を開いたが其の結果來る二十五、六、七の三日間臺北に決定

高等女學校の法制經濟廢止
八年度から實施

中學の規則改正と共に文敎局ではさきに中學校規則の改正を言立し昭和八年度から實施したい意向であるが、之と關聯して高等女學校の法制經濟を廢止し公民科を以て之に更へるべく此の程右新案を議了した、右は內地の例に倣はんとするもので、從來少の時間で雜々の法制經濟の知識を與へても效果少きに鑑み國民道德に重きを置いて之が基本として法制經濟の知識を授け以て女子の高等普通敎育の目的を達せんとするもので本件も八年度から實施される模樣である

基隆の鷄泥棒捕はる

【基隆電話】去る十二日午前四時基隆市明治町四丁目街路を男子背負ひ歩行する男が默々と鷄く怪しいので注意を怠いで張込してゐたのを出行中の基隆署矢ヶ部巡查部長が發見取調べると袋の中から鷄が數羽飛出したので直ちに逃行した、右は本島地新莊郡莊所不定無職洪(…)成三、と云ひ去る一月十七日午前一時頃大正町二〇番地新發方の鷄四羽數七回を竊取し賣り拂つたのを手始めに臺北附近十數ヶ所に鷄ばかり四十數羽を竊み出し所に入れて賣り歩いてゐたものと判明したが餘罪尚多き見込みで取調べ中

高商の卒業生

臺北高等商業學校の本年度卒業生は左の六十六名である

飯田新一郎(熊本)今井繁夫(熊本)池山正俊(熊本)井手平八郎(佐賀)石崎宏(千葉)芳賀武衛(宮城)濱田雄(鹿兒島)濱田政夫(鹿兒島)長谷部保(福島)長谷川直太郎(東京)戶敗伊賀男(島根)堀田洋(鳥取)稻葉(ab)井光正男(大分)本定博(沖繩)堀田義男(福岡)太田順(熊本)大村雅(沖繩)岡田(佐賀)河野次郎(佐賀)川村松太郎(三重)川野民一郎(大分)吉田宗男(臺北)吉田篤一(熊本)田村真雄(廣島)田村晃(兵庫)曾我(佐賀)重野(東京)中村萬次(大阪)…(以下[illegible])

名前も云はず三萬圓寄附

【東京十三日發電通】十三日午前十時赤坂區管理事務所に一人の紳士が訪れ高田地方に現金三萬圓を持參醵金地方の窮狀に宛て下さいと申出で氏名を問ひ質すと…立ち去つたが後で右は鈴木財閥の…であつたと判明した

高田地方は連日大雪

【高田十三日發電通】春の訪れと共に高田地方は連日豪雪あり高田では七尺余、一丈一尺に達し諸に見るもの大雪のため各地の雪崩が續出するものと見られてゐるが、三月中旬になつて斯る大雪は七年來の事で天候がよくなれば雪崩の危險あり地方民は惧々としてゐる

出征軍人に慰問金
匿名の少年から

十三日朝臺北市下奎府町一丁目派出所へ寄金の留守中に金一封を置いて行つた奇特な少年があり中を調べて見ると金四圓十七錢が入つて居て「僕ですが僕達一同が集めて置いた金です、どうぞ兵隊さんに上げて下さい」との旨の手紙が入つてゐたので北署では直ちに軍へ獻金手續を取つたが本島では右を特な少年の行爲に感激してゐた

滿洲派遣軍へ獻金

臺北市西門町羽衣カフエーに於ける……[illegible]

羽衣會館から獻金

臺北市西門町羽衣メゾンヘールは國防獻金のため十二月より十二日までの三日間に前記組合日の夕べを催し二百圓を纏めたので十三日午後臺北州警務に提出し國防獻金手續を依頼した

三陸地方震災義捐金

一金五圓也　小川實…
一金参拾圓也　吉岡…
一金貳拾圓也　松村…
一金五圓也　同…
一金五圓也　同…
一金参圓也　同…
一金参圓也　同…
一金貳圓也　同…
一金貳圓也　同…
一金貳圓也　同…
一金貳拾圓也　…
一金五圓也　…
一金参圓也　吉田…
一金参拾圓也　…
一金五拾圓也　臺北第一高等女…
一金四拾参圓也　臺北市北署管…
一金五圓拾錢也　…
三〇〇錢宛　…
……[illegible]

漢文 臺灣日日新報

服部部隊猛烈肉彈戰 中平大尉等死傷卅五名 敵兵死屍累々

十二日喜峯口電。中國軍被服部部隊逆擊。退却長城以南。十二日深更。至十二日早曉。移動於我第二陣地背後。包圍我二陣地。午前四時。忽與服部乘馬隊衝突。激戰二時間。兵一千。乘隙襲擊後方山砲○隊。展開猛烈肉彈。我將士以刺銃及長劍。薙倒敵兵。敵兵屍累々。若兵無可如何。隊長中平大尉以下三十五名死傷。我步援隊後來擊退敵兵。敵々屍累々。極其悽慘。

敗走中敵兵大損害 我兵二名戰死

十二日喜峯口電。服部々隊。於喜峯口前進途中。衝突敗退中敵兵後尾。激戰結果。敵受多大損害。我砲兵一等兵早見健一郎。山本功雨君戰死。

中央軍四師抵通州 第二師赴古北口方面

十二日北平電。安徽省蚌埠中央軍。四師先發隊騎兵一個中隊。昨夜通過豐臺。抵通州。後續部隊。亦有北上模樣。又通州先著第二師。昨夜來向古北口方面移動中。

古北口東側城壁敵 被我○○機擊走

十二日錦州電。十二日朝來○○機。對據古北口東側城壁。執行抵抗之王以哲軍殘敵。猛烈爆擊。使其潰走。現念退中。

高田部隊 戰死五名 敵死者三百

十二日錦州電。古北口之我損害。高田部隊戰死五名。戰傷十七。敵死者越三百名。

蔣介石赴保定 重要協議

十三日北平電。蔣介石與閻錫山會見既終。由石家莊北上。十二日夕著保定。張文幹。張繼等。要人亦同行。在保定重要協議。

法制局 第二部長後任

十三日東京電。黑崎參事官。昇敍法制局長官。後任第二部長。由村瀨直養氏繼之。

愛鄉塾幹部 議不解消

十三日水戶電。愛鄉塾承茨城縣當局方針。決意解散。同塾幹部會。欲決其運命。十二日午後。於塾本部。由縣特高課。水戶署。水戶憲兵分隊員等十數名嚴戒裡開會。殘留幹部方野外縣下各地支部長二十名出席。各述意見。皆極强硬。僉謂如何彈壓。斷然不解消。即盡民決死。降及直面問題。迷惑一般。殊對不住。然縣下五百會員一致。精進於本來愛鄉運動。政治運動中止。只皆謹愼。以一掃社會誤解。

駐德大使 永井氏赴任

十三日東京電。新任駐德大使永井松三氏。十三日午前九時。東京驛發。受石井編席顧問。小幡大使。鈴木侍從長。芳澤前外相。林滿鐵總裁。德國大使其他外交團等。多數送行。首途赴任。途中到名古屋。從大連。奉天。東京。自哈爾賓經由西比利亞著任。

院內閣議 議脫退手續

十三日東京電。政府於十三日正午。在院內閣臨時閣議。就聯盟脫退諸手續。照內田外相報告。重要審議。

本島高女 廢法制經濟 改公民科

督府文敎局。改正中學校規則。按八年度起實施。而高等女學校。擬廢止法制經濟科。改爲公民科。右係做諸內地方面。但以少數時間。授與法制經濟知識。亦不甚見效。近更鑑國民道德宜重。乃改爲公民科。擬達成女子高等普通敎育。右按八年度實施云。

阿部軍司令官 爲兩要公 訂廿日晉京

阿部軍司令官。爲上奏管下狀況。及出席師團長會議。按搭二十日便輪晉京。隨行者爲村川參謀。歸期爲四月九日云。

總督臨席 高商卒業式 畢業六十六名

臺北高等商業學校卒業式。去十三日午前十時。有中川總督。高橋文敎局長代理。堀內幹事。谷本高校長。滋武一師。外各中等學校長。阿部。大浦。森谷各視學官。萃願宋諸氏臨席。定刻奉讀敎育勅語後。對卒業生六十六名。授與證書。切田校長告辭。總督訓示。同窓生總代役道夫氏祝辭。生徒總代田村治君答辭。卒業生總代同十時四十分閉式。又本期卒業生。就職決定者。基隆劬勸銀。國際通運。基隆炭礦等。僅見九名云。

內閣翰長更迭 後任堀切法制局長官 法制局長官爲黑崎參事官

十三日東京至急報。柴田書記官長。十三日院內閣議決定辭任。後任如左。

任內閣書記官長(一等)(親任待遇) 法制局長官 堀切善次郎

任法制局長官(一等) 法制局參事官 黑崎定三

依願免本官 內閣書記官長 柴田善三郎

翰長引責辭職 法相文相難免有責

十三日東京電。柴田書記官長辭任。乃因令郎事件。成議會問題。本年一月十七日。對齋藤首相。提出辭表。首相以公私問題判然分別。懇請留任。然議會已近終末。爲適當劑時。柴田官長。又懇請首相。於是更迭實現。然若令郎事件引責。則尾崎判事所關。小山法相有責。長野縣事件。鳩山文相亦有行政上責任。議會終了直後。內閣歸趨。定有影響也。

蔣閻合作成立 敬遠馮玉祥系

十二日天津電。十二日石家莊會議。因北平問題。閻錫山。蔣介石協議結果。緊哈爾省主席。決定傅作義。綏遠省主席。決定閻之部下王靖國。山西派完全與蔣介石合作。敬遠馮玉祥系。

學良對中國記者團 發表聲明書

十二日上海電。張學良於十二日午後七時半。對中國記者團。發表左記聲明書。

東北軍即國家軍隊。余乃一軍人。故余辭職。其軍隊當然返中央。此非不必多言。余個人今已卸重任得暇。欲作一個好國民而修養。此乃我宿志。今後社會人及我友人。希以余爲一個平民相對。是余非常幸福。國家之事。乃諸君所知。不必余自言之。

學良滯上海一週間 然後亡命外國

十二日上海電。學良來滬。候天津之于鳳至夫人蒞滬。且作旅券手續。約一週間。按滯在上海。亡命處乃法國和蘭美國三者之中也。

臺北州米組 開役員會 審議諸懸案

臺北州米穀商同業組合。于來十五日午後一時。在蓬萊閣。開役員會。審議提出定時總會諸議案。並決定對現下米界諸懸案態度。其主要協議事項。一、昭和八年度收支豫算案。一、賦課徵收規程。一、重量包裝拔石檢查施行件。一、組合檢查規程。一、檢查員選任解任及給與規程。一、手數料規程。一、服務規程。懲戒規程。一、定款變更件。一、臺灣產米協會所關件。一、蓬萊米袋使用駐嚬件。一、拔石費及所關件。一、州別檢查請願件。一、米庫助成金所關件。一、信任金流用件。一、地方部會開催件。一、總會期日所關件。又同組合理事黃水沛氏。兼任姉妹組合之臺灣米庫利用組合理事。最近辭退米庫理事。雖未發表。而于同役員會。應爲報告云。

嘉義酒煙小 將視察中北部

嘉義酒類煙草小賣組合人。昭和四年以來。每年募集組合員。旅行南北部。視察各地方小賣業務。本年決定依例主催。募集人數五十名。旅費十五圓。組合補助十圓。出發同時。徵納五圓。但昭和四五六三個年中視察者除外。申入者超過豫定數時。抽籤決定。旅行日程如下。三月二十四日午後十一時六分出發。直至基隆。二十五日臺北。二十六日圓山宮之下。新北投。二十七日樹林。新竹。臺中。二十八日彰化云。

屏東飛機歸隊 投通信筒 向市民述謝

屏東飛行聯隊。參加臺北市陸軍紀念日行事完了。去十三日午前八時半。甲四型戰鬪機。離練兵場。飛歸屏東。同十時半。八八式偵察機。亦離練兵場。以三百米高度。旋回臺北市上空。擲下通信筒于臺北警察院前。被二中生徒拾得。提交本社。即上條中佐。爲謝市民好意。介本社代爲傳達之也。

臺灣小麥耕作 栽培試驗著々就緒(上) 將來得爲重要農產

因產自給。乃現代之標語。其供給常時對仰給物資尤然。如小麥爲好適例。觀小麥需給狀況。需要九百餘萬石。生產六百餘萬石。其超過分三百餘萬石。仰給輸入。臺灣生產二千七百餘石（耕作面積七百五十餘甲。輸入二十七萬餘石。其價格五百萬圓。本島小麥產地。限于臺中臺南兩州。而臺南州出產大部分。當大正元年。耕作五千六百餘甲。生產三萬二千餘石。栽培地以舊嘉義廳海岸地方爲中心。接連舊臺中臺南兩廳海岸地方。即北自鹿港。南至北門附近。嘉義廳出產全島過半數。臺中廳次之。當時小麥作。于地方的極爲重要作物。故對此亦有相研究。元年以來。總督府農事試驗場。對島內各地。自不待言。還自美國加奈太。濠洲。印度等處。盛爲蒐集多數品種試作。且對嘉義廳農會。將大麥。裸麥。燕麥等。委託地方試作。現北門郡下。當時收量一甲有十五六石。如視一般收量之五六石。如膏壤之別。而嘉義廳農會又與此相呼應。于各處設置麥作模範園。獎勵栽培栽培法。而得相仰成績。臺中廳農會。自大正六年以來。試作內外品種三百餘種。各爲在來品種改良事業。每甲同樣得十五石內外成績。對一般努力指導。其後麥作衰微。指導獎勵事業放棄。大正八年至最近。由中附嘉義農事試驗支所。以小規模繼續研究。且爲各種試作。頗界相當成績。每甲收量。普通十八石至二十石。最高三十七石餘（大正八年）然本島小麥作。因一般不置重。故其成績。終無注意及之。昔日頗加注意。而現在陷于衰微者。

一、因甘蔗番薯等栽培法改良。從來不能栽培之中南部海岸小麥作地方。爲此等作物蠶食。一面被輸入小麥及小麥粉壓迫。各陷于不利。

二、從來小麥作。于海岸方面不良地帶。爲粗放的栽培。

三、乏優良品種。

四、小麥因一般不需重。故于栽培法研究。不能十分傾力(未完)

時評

民政黨。希望現內閣延長之艱難時局。爲因爲黨計。誠得羈府上院。及政友會。相與支持。以對內外。勿論不起政變之利也。

○ 張學良君下野。或云出自己意。或料爲蔣介石君所强。然據我軍部所揣。張君或仍負責。反對當一得勢。則失掉土重來之機。後事託之知友蔣君。良爲得策。此或近理矣。

○ 東北軍。愈戰愈敗。愈敗愈失。失地失人。決民辱民。主帥元戎。荷負引責。自行請罪。自裁謝過。豈僅下野外遊已也。

○ 乃疑萬竄蔣君通款背叛。而暗殺之。並謀將中央派要人。盡行血祭。因遂方多難。天心未一更。猶斯內訌。猶此相殘。願勢滔々。不能挽有。亦民安所決之。

○ 或傳中國對日方針有變兆。蔣北亦時存。君完全節制。有吉公使。與羅外長。係接洽。有一線之光明矣。

○ 本月以來。大小學校。紛舉卒業式。無數新人。入於社會。中有幾人得就職業乎。又有幾人仍入上級學校乎。一時之喜。所能從心。可奈何。

○ 敎育經費。年々膨脹。因文明國。所應負擔。然學成後。苟無去路。有退而走險者。敎育反爲害矣。敎育亡國。敎育亡家。斯言難救。眞理在焉。

○ 當局難。爲師難。爲父兄亦難。本人亦未必不難。是故謀經濟。與產業。使人可耕可作。可經可營。可進可退。可戰可辭。在此非常之時。萬難孝想。然努力不怠。當有一得矣。

○ 美國財界影響。料金瓜石礦山。減收五十萬圓。其他全島存金。亦多少吃虧。茶店亦因之東金減金額。不論如何。再不容延緩不許擱置也。

貴族院本會議 多數法律案可決

十三日東京電。十三日貴族院本會議。午前十時二十二分開議。勞頭一條孝公。就熱河討伐皇軍奮鬪。欲打電感謝文。有所勸議。滿場一致可決。一任議長。後入日程。

一、請願委員長報告　委員長高岡長言子報告。田中館愛橘氏。開度量衡制度請願審議經過。後

一、造幣局工場及其附屬設備新營所關法律案。

一、欲充昭和八年度一般會計財源。公債發行所關法律案。

一、大阪帝大工學部設置。帝國大學特別會計及官立大學特別會計管常所關法律案。

一、朝鮮事業公債法中改正法律案。

一、樺太事業公債法中改正法律案。

一、貨幣法中改正法律案。

一、船舶安全法案。

一、船舶職員法中改正法律案。

一括上程。委員長四條隆英男。報告委員會經過結果可決確定。尨大赤字公債案。兩院已通過。

副委員長深尾隆太郎男報告。可決確定。

一、工業組合法中改正法律案。

照委員長四條隆英男報告可決。次請願三十六件採擇。午前十一時十四分散會。

南州米穀商 表彰組員及開總會

臺南州米穀商同業組合。爲優良組合員表彰。及定期總會。去十二日。午前十一時半。在嘉義公會堂開會。臨席官殖產局高橋技手。臺南州勸業課藤木囑。而組合員八十四名中。五十九名出席。而受優良表彰者。擬出米最多量之表彰。米協會加入。昭和八年度豫算案。組合費徵收法案。檢查員之服務規程及資格選任解給與規程制定。役員五名補缺選舉六件。因其中有四。五組合員。反對加入臺灣產米協會。一時議論紛々。以解決後投票採決。開票結果。贊成加入者三十五名。不贊成者二十四名。如是票決。尚有二三名反對無視委員之服務規程及資格任狀者。致被監督官注意。後始依原案決議。役員補選結果。爲黃定、廖大和、林金原、張振盛、張什、黃直、郭長泉、陳蕃惠。八氏當選。至四時四十分無事閉會云。

基港開向對岸被害船隻 發動機及帆船統計 船數十六死傷四名

據基隆某方面。調查客年七月來基隆港開向對岸方面。被稅關及海賊。捕去之發動機船。及帆船數如左。

一、被稅關沒收發動機船。自客年七月四日。在福州海面。被捕之第五泉丸起。至本年二月二十七日。在南日島附近。船員一名被射殺之金興源號。計七隻。總噸數四百四十九噸八六。沒收砂糖二百袋。雜貨七十九噸。

二、同被稅關拿捕帆船。計五隻。總噸數一千四百八十。砂糖及雜貨五百七十六噸。

三、受海賊襲擊發動機船。計四隻。總噸數約百五十噸。雜貨百噸。其中客年七月。在泉州海面。第二十二至進丸。乘組員生出死傷三名。右統計以外。尚有多少遭害云。

瀛社祝花朝 北州聯吟 決定潛社承辦

瀛社花朝紀念會。去十二日午後二時。開於陳其春氏迎曦樓。受招待社員中六十歲以上高齡者林子楨。黃贊鈞。李佛叡三氏出席。久保天隨。尾崎古邨兩氏亦臨席。題拈班超投筆。東韻七絕。每人限二首。五時交卷。七時發榜開宴。席上謝雪漁氏。提議臺北州聯吟會春季大會値東。將歸何社引受。結局欲由潛社辦理。次陳其春氏舉杯。祝來賓健康。同人又請臨右元開賞。席上賦詩錄左。

花朝即事　久保天隨

平蕪雨歛溪煙消。芳色際天踏思遊。李子黃金客中藍。遇唐白髮老來儒。群花滿岸斜迎客。一簾柳隨波小落橋。臨會無由催攜蝶。何時腦歸似今朝。

花朝後二日在陳其春君迎曦樓開瀛社紀念會兼祝社友六秩以上高齡者席上賦　謝雪漁

瀛津吟社結盟初。閱歲乡總三十餘。佳日春秋開雅會。如雲勝友樂何如。榮典者賓舉縣州。隨班鄉飲杖扶鳩。歌筵闕祀懷前在。尙憶旌亭半樂遊。寂然不動感無通。耳順人來我却難。家國何亂。迫遙且作一痴翁。詩派何卅年大雅共扶輪。硬語昌黎今不因有舊新。起衰八代竟無人作。

敬步天隨先生瑤韻　黃菊如

春色平分雪未消。游堂有客不嫌遙。蒔是閒遲文光燦。良會宏開韻事饒。粉蝶舞能迷岫嶺。紅梅香正滿溪橋。蓬壺仙集長生宴。喜把花朝慶此朝。

生絲暢銷 比前落五十圓

據來處入電。十日橫濱絲況。定期當限六三二圓九○錢。先限六四四圓六○錢。比禁金前只落三十圓。見暢銷。但前途如何。殊難逆料。信州上一番七百五回。神戶生絲十一日當限六百四十圓。北前約落五十圓。

苗郡水稻競技 及堆肥競技 舉褒賞式

苗栗郡第四回街庄聯合水稻競作。並堆肥製造競技褒賞式。訂本十四日上午九時半。舉於苗栗街公會堂。屆日有石渡州技師。蒞臨授與。次按褒賞授與。隨場訓示。池田會長式辭。受賞者總代答辭等。是其順序云。

新營畜產綜合品評 十二日褒賞授與式 日肥大廿四兩一者爲特等

新營郡畜產綜合品評會。比普通品評。法大不同。既自客年約十個月。對各種各方面實施審查結果。十二日上午十時半。在同郡役所會議室。招待州下各郡守。及各產畜關係團員。同郡下關係人士。併受賞者二百餘名列席。舉褒賞授與式。首由平非庶務課長。宣告開式。次技師今後審查長。爲告審查成績。畢宣長樂滿郡守。對左記各種受賞者。授與證書。

一、肉豚育成競技受賞者。特等張跳(白河庄)一等顏貴(鹽水街)林添源(新營庄)陳烏肉(柳營庄)劉萬居(番社庄)(後壁庄)張鈞(白河庄)廖草六名。三等十三名。四等十七名。五等二三名。

二、豚仔子育成競技受賞者。特等林勢(鹽水街)一等李生(同)沈瑛瑤(新營庄)王氏富(柳營庄)廖草(後壁庄)陳氏潤(白河庄)李從(番社庄)二等沈智外七名。三等沈德民外七名。四等莊五套外十一名。五等沈萬得外十三名。

三、牛犢競技受賞者。特等謝象(鹽水街)一等陳廖爲止(後壁庄)張天逵(白河庄)蔡喝全(番社庄)二等陳錫外五名。三等李連成外六名。

四、牛車競技受賞者。特等李定(番社庄)一等呂清水(鹽水街)陳蒔當(新營庄)劉斗(柳營庄)黃愛(後壁庄)張琅(白河庄)二等周天程外五名。三等黃色外五名。

五、畜牛受賞者。特等黃長(新營庄)一等王從(柳營庄)楊水上(後壁庄)二等沈再興外二名。三等黃源外四名。四等沈松外五名。五等吳萬範外六名。

六、類種受賞者。特等家村永治(番社庄)一等眞崎喜藏(新營庄)二等長谷部浩(後壁庄)蔣對玄宜(柳營庄)三等陳炭金。佐藤茂。沈對。四等大川茂一外五名。五等飯島與七。

七、綜合成績受賞街庄畜產組合。一等番社庄　二等鹽水街　三等新營庄

會長期讀式辭。今後知事代理訓示。以上來賓祝辭後。出品者代表答辭。正午閉式。一同觀覽會場後。在公學校開祝宴。下午一時半。盛況裡散會。

茶前酒後

× 市內日新町磚壁崩倒。壓死隣宅媽孫。聞者深爲同情。

× 直接過失。在乎土匠。當夜蘇文田外三名。爲北署拘留。至七八兩夜查究。陸續釋放。

× 聞屋主林瑞記一淺。因此慘事發生。亦自引咎。一面往鄉家慰問。一面囑李鎮生者。代爲斡旋。

× 向鄉家慰問金一封。係囑李君代衷悼之徐。流通意見。因其竟遭拒絕。不入其手者。自是事實。

× 然屋主一淺。於慰問金外。對于鄉家宗嗣。亦欲代爲考慮。苟能實行。問題自易解決。

竹東

邊境誌盛 竹東庄下溝信。竹由埔港。迎請媽祖。赴竹北庄惠昌宮。爾來遠日演劇未終。去十一十二兩日。每日自上午八時。分爲竹東林下公所。竹東製茶業者。市場菜業人。番社子。豆子埔。彩帛商。米穀商。雜貨商。

竹山

理髮休日 竹山街下諸理髮店。去戶中。遵照組合。自來客數時花來定休日。每月十七日。及七十日。二回即自本月二日起實施云。

氣候酷寒 竹山郡下方。自去十日夜。大降霜雪。其十一日朝。天氣變。氣溫忽降至華氏五十五度。且拂日陰天。一同住民。頗感酷寒。

清潔日程 竹山庄。今年度春季大清潔日程如左。三月十六日。竹山一圓。竹圍子。同十七日。和溪厝。中崎。下坪。同十八日。鯉魚尾。社寮。坊寮子。村子坑。東店子。同十九日。埔心子一、二區。江西林。東埔蚋。同二十日。鹿谷。鹿子坑。同二十二日。社寮一、二、三區。同二十三日。後埔子。水車。

卒業日程 竹山郡內諸小公學校卒業日程如下。十四日。鹿港第一公本科及補習科。十六日。鹿港第一公學校。十七日。鹿港女公本科及高等科。十八日。鹿港小學校。二十一日。鹿港第二公學校。

鹿港

家畜開市 鹿港家畜市場。曾於昭和七年街協議員會。被修正。後經街當局與協議員。接洽籌備。去十一日。午前六時。在和興鹽場附近家畜市場開市。來賓有市本州。栗長。陳絕技師。及岩澤屠場長。當日出場頭數。猪多數。

大甲

大起旋風 大甲郡下。去十日夜。天清氣朗。突起大旋風吹來。殘以婆娑冷異然。茅屋諸物。以及家屋。不受所害云。

撤廢監督 臺中州交通局道路港灣課派員到沙鹿。置一監督事務所。監督沙鹿公館間之縱貫道路開水溝。茲土路工事已全部告竣。其工事所屬人員。亦於十一日撤去之云。

招募學童 竹東公學校。爲招募四月新入學童男女錄入員。按一百八十名。希望入校者。可於本月二十日以內。速向該校手續之也。

斗六

新設豚市 斗六街昭和六年度。已協定設豚市。其場所決定于斗六街。其他諸設備。豫定四月中開市云。

拘番簽案 斗六街番社人陳某。年四十。昨年與同地陳某。年三十六。自昨年。因賭博事。被留置取調云。

新營

保甲會議 新營郡新營庄新營保甲聯合會。去十一日上午十時半。開於保甲事務所。會員出席。郡守外署長臨席。協議事項。一、保甲費納入。二、道路改修。三、時間勵行。四、保甲山入者取締。五、火災預防。六、道路普請。各有注意。下午一時散會。

詩 雜感

天陰　久保得二

雨氣沈山望更迷。村田門巷春……

對外滙水

英美滙水　十三日　三弗六二一四

銀塊行情　十一日

倫敦現物　一八片四分之一

同 先物　一八片一六分五

紐育現物　二九仙四分一

倫敦電信賣	一志二片八分五
紐育 同	一九仙二分一
上海 同	七九圓
香港 同	五一圓
爪哇 同	一〇〇圓
漢口 同	六七圓
廈門 同	一〇四圓
福州 同	一〇四圓
汕頭 同	一〇四圓
香港 同	一〇四圓
廣東 同	一〇一圓